MUNICIPALITÉ
DE WENTWORTH-NORD

AVIS PUBLIC

AUX PERSONNES HABILES À VOTER AYANT LE DROIT D'ÊTRE INSCRITE SUR LA LISTE RÉFÉRENDAIRE DE L'ENSEMBLE DES SECTEURS CONCERNÉS DE LA MUNICIPALITÉ POUR LES INFORMER DE LA PROCÉDURE D'ENREGRISTREMENT
(TENUE D'UN REGISTRE)

1. Le 19 avril 2023, le conseil a adopté les règlements suivants :

- Règlement n°2017-498-19-AF01 modifiant le règlement de zonage afin d'interdire l'usage complémentaire à un usage résidentiel « Hébergement touristique type résidence principale » dans la zone AF-01;
- Règlement n°2017-498-19-AF02 modifiant le règlement de zonage afin d'interdire l'usage complémentaire à un usage résidentiel « Hébergement touristique type résidence principale » dans la zone AF-02;
- Règlement n°2017-498-19-AF03 modifiant le règlement de zonage afin d'interdire l'usage complémentaire à un usage résidentiel « Hébergement touristique type résidence principale » dans la zone AF-03;
- Règlement n°2017-498-19-AF04 modifiant le règlement de zonage afin d'interdire l'usage complémentaire à un usage résidentiel « Hébergement touristique type résidence principale » dans la zone AF-04;
- Règlement n°2017-498-19-AF05 modifiant le règlement de zonage afin d'interdire l'usage complémentaire à un usage résidentiel « Hébergement touristique type résidence principale » dans la zone AF-05;
- Règlement n°2017-498-19-AF06 modifiant le règlement de zonage afin d'interdire l'usage complémentaire à un usage résidentiel « Hébergement touristique type résidence principale » dans la zone AF-06;
- Règlement n°2017-498-19-AF07 modifiant le règlement de zonage afin d'interdire l'usage complémentaire à un usage résidentiel « Hébergement touristique type résidence principale » dans la zone AF-07;
- Règlement n°2017-498-19-AF08 modifiant le règlement de zonage afin d'interdire l'usage complémentaire à un usage résidentiel « Hébergement touristique type résidence principale » dans la zone AF-08;
- Règlement n°2017-498-19-AF09 modifiant le règlement de zonage afin d'interdire l'usage complémentaire à un usage résidentiel « Hébergement touristique type résidence principale » dans la zone AF-09;
- Règlement n°2017-498-19-AF10 modifiant le règlement de zonage afin d'interdire l'usage complémentaire à un usage résidentiel « Hébergement touristique type résidence principale » dans la zone AF-10;
- Règlement n°2017-498-19-AF11 modifiant le règlement de zonage afin d'interdire l'usage complémentaire à un usage résidentiel « Hébergement touristique type résidence principale » dans la zone AF-11;
- Règlement n°2017-498-19-AF12 modifiant le règlement de zonage afin d'interdire l'usage complémentaire à un usage résidentiel « Hébergement touristique type résidence principale » dans la zone AF-12;
- Règlement n°2017-498-19-AF13 modifiant le règlement de zonage afin d'interdire l'usage complémentaire à un usage résidentiel « Hébergement touristique type résidence principale » dans la zone AF-13;
- Règlement n°2017-498-19-AF14 modifiant le règlement de zonage afin d'interdire l'usage complémentaire à un usage résidentiel « Hébergement touristique type résidence principale » dans la zone AF-14;
- Règlement n°2017-498-19-AF15 modifiant le règlement de zonage afin d'interdire l'usage complémentaire à un usage résidentiel « Hébergement touristique type résidence principale » dans la zone AF-15;
- Règlement n°2017-498-19-AF16 modifiant le règlement de zonage afin d'interdire l'usage complémentaire à un usage résidentiel « Hébergement touristique type résidence principale » dans la zone AF-16;
- Règlement n°2017-498-19-AF17 modifiant le règlement de zonage afin d'interdire l'usage complémentaire à un usage résidentiel « Hébergement touristique type résidence principale » dans la zone AF-17;
- Règlement n°2017-498-19-AF18 modifiant le règlement de zonage afin d'interdire l'usage complémentaire à un usage résidentiel « Hébergement touristique type résidence principale » dans la zone AF-18;
- Règlement n°2017-498-19-AF19 modifiant le règlement de zonage afin d'interdire l'usage complémentaire à un usage résidentiel « Hébergement touristique type résidence principale » dans la zone AF-19;

- Règlement n°2017-498-19-AF20 modifiant le règlement de zonage afin d'interdire l'usage complémentaire à un usage résidentiel « Hébergement touristique type résidence principale » dans la zone AF-20;
- Règlement n°2017-498-19-AF21 modifiant le règlement de zonage afin d'interdire l'usage complémentaire à un usage résidentiel « Hébergement touristique type résidence principale » dans la zone AF-21;
- Règlement n°2017-498-19-AF22 modifiant le règlement de zonage afin d'interdire l'usage complémentaire à un usage résidentiel « Hébergement touristique type résidence principale » dans la zone AF-22;
- Règlement n°2017-498-19-AF23 modifiant le règlement de zonage afin d'interdire l'usage complémentaire à un usage résidentiel « Hébergement touristique type résidence principale » dans la zone AF-23;
- Règlement n°2017-498-19-CONS01 modifiant le règlement de zonage afin d'interdire l'usage complémentaire à un usage résidentiel « Hébergement touristique type résidence principale » dans la zone CONS-01;
- Règlement n°2017-498-19-CONS02 modifiant le règlement de zonage afin d'interdire l'usage complémentaire à un usage résidentiel « Hébergement touristique type résidence principale » dans la zone CONS-02;
- Règlement n°2017-498-19-CONS03 modifiant le règlement de zonage afin d'interdire l'usage complémentaire à un usage résidentiel « Hébergement touristique type résidence principale » dans la zone CONS-03;
- Règlement n°2017-498-19-CONS04 modifiant le règlement de zonage afin d'interdire l'usage complémentaire à un usage résidentiel « Hébergement touristique type résidence principale » dans la zone CONS-04;
- Règlement n°2017-498-19-CONS05 modifiant le règlement de zonage afin d'interdire l'usage complémentaire à un usage résidentiel « Hébergement touristique type résidence principale » dans la zone CONS-05;
- Règlement n°2017-498-19-CONS06 modifiant le règlement de zonage afin d'interdire l'usage complémentaire à un usage résidentiel « Hébergement touristique type résidence principale » dans la zone CONS-06;
- Règlement n°2017-498-19-CONS07 modifiant le règlement de zonage afin d'interdire l'usage complémentaire à un usage résidentiel « Hébergement touristique type résidence principale » dans la zone CONS-07;
- Règlement n°2017-498-19-CONS08 modifiant le règlement de zonage afin d'interdire l'usage complémentaire à un usage résidentiel « Hébergement touristique type résidence principale » dans la zone CONS-08;
- Règlement n°2017-498-19-I01 modifiant le règlement de zonage afin d'interdire l'usage complémentaire à un usage résidentiel « Hébergement touristique type résidence principale » dans la zone I-01;
- Règlement n°2017-498-19-I02 modifiant le règlement de zonage afin d'interdire l'usage complémentaire à un usage résidentiel « Hébergement touristique type résidence principale » dans la zone I-02;
- Règlement n°2017-498-19-I03 modifiant le règlement de zonage afin d'interdire l'usage complémentaire à un usage résidentiel « Hébergement touristique type résidence principale » dans la zone I-03;
- Règlement n°2017-498-19-I04 modifiant le règlement de zonage afin d'interdire l'usage complémentaire à un usage résidentiel « Hébergement touristique type résidence principale » dans la zone I-04;
- Règlement n°2017-498-19-P01 modifiant le règlement de zonage afin d'interdire l'usage complémentaire à un usage résidentiel « Hébergement touristique type résidence principale » dans la zone P-01;
- Règlement n°2017-498-19-P02 modifiant le règlement de zonage afin d'interdire l'usage complémentaire à un usage résidentiel « Hébergement touristique type résidence principale » dans la zone P-02;
- Règlement n°2017-498-19-P03 modifiant le règlement de zonage afin d'interdire l'usage complémentaire à un usage résidentiel « Hébergement touristique type résidence principale » dans la zone P-03;
- Règlement n°2017-498-19-P04 modifiant le règlement de zonage afin d'interdire l'usage complémentaire à un usage résidentiel « Hébergement touristique type résidence principale » dans la zone P-04;
- Règlement n°2017-498-19-P05 modifiant le règlement de zonage afin d'interdire l'usage complémentaire à un usage résidentiel « Hébergement touristique type résidence principale » dans la zone P-05;
- Règlement n°2017-498-19-P06 modifiant le règlement de zonage afin d'interdire l'usage complémentaire à un usage résidentiel « Hébergement touristique type résidence principale » dans la zone P-06;

- Règlement n°2017-498-19-REC01 modifiant le règlement de zonage afin d'interdire l'usage complémentaire à un usage résidentiel « Hébergement touristique type résidence principale » dans la zone REC-01;
- Règlement n°2017-498-19-REC02 modifiant le règlement de zonage afin d'interdire l'usage complémentaire à un usage résidentiel « Hébergement touristique type résidence principale » dans la zone REC-02;
- Règlement n°2017-498-19-REC03 modifiant le règlement de zonage afin d'interdire l'usage complémentaire à un usage résidentiel « Hébergement touristique type résidence principale » dans la zone REC-03;
- Règlement n°2017-498-19-REC04 modifiant le règlement de zonage afin d'interdire l'usage complémentaire à un usage résidentiel « Hébergement touristique type résidence principale » dans la zone REC-04;
- Règlement n°2017-498-19-REC05 modifiant le règlement de zonage afin d'interdire l'usage complémentaire à un usage résidentiel « Hébergement touristique type résidence principale » dans la zone REC-05;
- Règlement n°2017-498-19-REC06 modifiant le règlement de zonage afin d'interdire l'usage complémentaire à un usage résidentiel « Hébergement touristique type résidence principale » dans la zone REC-06;
- Règlement n°2017-498-19-REC07 modifiant le règlement de zonage afin d'interdire l'usage complémentaire à un usage résidentiel « Hébergement touristique type résidence principale » dans la zone REC-07;
- Règlement n°2017-498-19-REC08 modifiant le règlement de zonage afin d'interdire l'usage complémentaire à un usage résidentiel « Hébergement touristique type résidence principale » dans la zone REC-08;
- Règlement n°2017-498-19-REC09 modifiant le règlement de zonage afin d'interdire l'usage complémentaire à un usage résidentiel « Hébergement touristique type résidence principale » dans la zone REC-09;
- Règlement n°2017-498-19-REC10 modifiant le règlement de zonage afin d'interdire l'usage complémentaire à un usage résidentiel « Hébergement touristique type résidence principale » dans la zone REC-10;
- Règlement n°2017-498-19-REC11 modifiant le règlement de zonage afin d'interdire l'usage complémentaire à un usage résidentiel « Hébergement touristique type résidence principale » dans la zone REC-11;
- Règlement n°2017-498-19-REC12 modifiant le règlement de zonage afin d'interdire l'usage complémentaire à un usage résidentiel « Hébergement touristique type résidence principale » dans la zone REC-12;
- Règlement n°2017-498-19-REC13 modifiant le règlement de zonage afin d'interdire l'usage complémentaire à un usage résidentiel « Hébergement touristique type résidence principale » dans la zone REC-13;
- Règlement n°2017-498-19-C01 modifiant le règlement de zonage afin d'interdire l'usage complémentaire à un usage résidentiel « Hébergement touristique type résidence principale » dans la zone C-01;
- Règlement n°2017-498-19-C02 modifiant le règlement de zonage afin d'interdire l'usage complémentaire à un usage résidentiel « Hébergement touristique type résidence principale » dans la zone C-02;
- Règlement n°2017-498-19-C03 modifiant le règlement de zonage afin d'interdire l'usage complémentaire à un usage résidentiel « Hébergement touristique type résidence principale » dans la zone C-03;
- Règlement n°2017-498-19-C04 modifiant le règlement de zonage afin d'interdire l'usage complémentaire à un usage résidentiel « Hébergement touristique type résidence principale » dans la zone C-04;
- Règlement n°2017-498-19-C05 modifiant le règlement de zonage afin d'interdire l'usage complémentaire à un usage résidentiel « Hébergement touristique type résidence principale » dans la zone C-05;
- Règlement n°2017-498-19-C06 modifiant le règlement de zonage afin d'interdire l'usage complémentaire à un usage résidentiel « Hébergement touristique type résidence principale » dans la zone C-06;
- Règlement n°2017-498-19-C07 modifiant le règlement de zonage afin d'interdire l'usage complémentaire à un usage résidentiel « Hébergement touristique type résidence principale » dans la zone C-07;
- Règlement n°2017-498-19-C08 modifiant le règlement de zonage afin d'interdire l'usage complémentaire à un usage résidentiel « Hébergement touristique type résidence principale » dans la zone C-08;
- Règlement n°2017-498-19-H01 modifiant le règlement de zonage afin d'interdire l'usage complémentaire à un usage résidentiel « Hébergement touristique type résidence principale » dans la zone H-01;

- Règlement n°2017-498-19-H02 modifiant le règlement de zonage afin d'interdire l'usage complémentaire à un usage résidentiel « Hébergement touristique type résidence principale » dans la zone H-02;
- Règlement n°2017-498-19-H03 modifiant le règlement de zonage afin d'interdire l'usage complémentaire à un usage résidentiel « Hébergement touristique type résidence principale » dans la zone H-03;
- Règlement n°2017-498-19-H04 modifiant le règlement de zonage afin d'interdire l'usage complémentaire à un usage résidentiel « Hébergement touristique type résidence principale » dans la zone H-04;
- Règlement n°2017-498-19-H05 modifiant le règlement de zonage afin d'interdire l'usage complémentaire à un usage résidentiel « Hébergement touristique type résidence principale » dans la zone H-05;
- Règlement n°2017-498-19-H06 modifiant le règlement de zonage afin d'interdire l'usage complémentaire à un usage résidentiel « Hébergement touristique type résidence principale » dans la zone H-06;
- Règlement n°2017-498-19-H07 modifiant le règlement de zonage afin d'interdire l'usage complémentaire à un usage résidentiel « Hébergement touristique type résidence principale » dans la zone H-07;
- Règlement n°2017-498-19-H08 modifiant le règlement de zonage afin d'interdire l'usage complémentaire à un usage résidentiel « Hébergement touristique type résidence principale » dans la zone H-08;
- Règlement n°2017-498-19-H09 modifiant le règlement de zonage afin d'interdire l'usage complémentaire à un usage résidentiel « Hébergement touristique type résidence principale » dans la zone H-09;
- Règlement n°2017-498-19-H10 modifiant le règlement de zonage afin d'interdire l'usage complémentaire à un usage résidentiel « Hébergement touristique type résidence principale » dans la zone H-10;
- Règlement n°2017-498-19-H11 modifiant le règlement de zonage afin d'interdire l'usage complémentaire à un usage résidentiel « Hébergement touristique type résidence principale » dans la zone H-11;
- Règlement n°2017-498-19-H12 modifiant le règlement de zonage afin d'interdire l'usage complémentaire à un usage résidentiel « Hébergement touristique type résidence principale » dans la zone H-12;
- Règlement n°2017-498-19-H13 modifiant le règlement de zonage afin d'interdire l'usage complémentaire à un usage résidentiel « Hébergement touristique type résidence principale » dans la zone H-13;
- Règlement n°2017-498-19-H14 modifiant le règlement de zonage afin d'interdire l'usage complémentaire à un usage résidentiel « Hébergement touristique type résidence principale » dans la zone H-14;
- Règlement n°2017-498-19-H15 modifiant le règlement de zonage afin d'interdire l'usage complémentaire à un usage résidentiel « Hébergement touristique type résidence principale » dans la zone H-15;
- Règlement n°2017-498-19-H16 modifiant le règlement de zonage afin d'interdire l'usage complémentaire à un usage résidentiel « Hébergement touristique type résidence principale » dans la zone H-16;
- Règlement n°2017-498-19-H17 modifiant le règlement de zonage afin d'interdire l'usage complémentaire à un usage résidentiel « Hébergement touristique type résidence principale » dans la zone H-17;
- Règlement n°2017-498-19-H18 modifiant le règlement de zonage afin d'interdire l'usage complémentaire à un usage résidentiel « Hébergement touristique type résidence principale » dans la zone H-18;
- Règlement n°2017-498-19-H19 modifiant le règlement de zonage afin d'interdire l'usage complémentaire à un usage résidentiel « Hébergement touristique type résidence principale » dans la zone H-19;
- Règlement n°2017-498-19-H20 modifiant le règlement de zonage afin d'interdire l'usage complémentaire à un usage résidentiel « Hébergement touristique type résidence principale » dans la zone H-20;
- Règlement n°2017-498-19-H21 modifiant le règlement de zonage afin d'interdire l'usage complémentaire à un usage résidentiel « Hébergement touristique type résidence principale » dans la zone H-21;
- Règlement n°2017-498-19-H22 modifiant le règlement de zonage afin d'interdire l'usage complémentaire à un usage résidentiel « Hébergement touristique type résidence principale » dans la zone H-22;
- Règlement n°2017-498-19-H23 modifiant le règlement de zonage afin d'interdire l'usage complémentaire à un usage résidentiel « Hébergement touristique type résidence principale » dans la zone H-23;

- Règlement n°2017-498-19-H24 modifiant le règlement de zonage afin d'interdire l'usage complémentaire à un usage résidentiel « Hébergement touristique type résidence principale » dans la zone H-24;
- Règlement n°2017-498-19-H25 modifiant le règlement de zonage afin d'interdire l'usage complémentaire à un usage résidentiel « Hébergement touristique type résidence principale » dans la zone H-25;
- Règlement n°2017-498-19-H26 modifiant le règlement de zonage afin d'interdire l'usage complémentaire à un usage résidentiel « Hébergement touristique type résidence principale » dans la zone H-26;
- Règlement n°2017-498-19-H27 modifiant le règlement de zonage afin d'interdire l'usage complémentaire à un usage résidentiel « Hébergement touristique type résidence principale » dans la zone H-27;
- Règlement n°2017-498-19-H28 modifiant le règlement de zonage afin d'interdire l'usage complémentaire à un usage résidentiel « Hébergement touristique type résidence principale » dans la zone H-28;
- Règlement n°2017-498-19-H29 modifiant le règlement de zonage afin d'interdire l'usage complémentaire à un usage résidentiel « Hébergement touristique type résidence principale » dans la zone H-29;
- Règlement n°2017-498-19-H30 modifiant le règlement de zonage afin d'interdire l'usage complémentaire à un usage résidentiel « Hébergement touristique type résidence principale » dans la zone H-30;
- Règlement n°2017-498-19-H31 modifiant le règlement de zonage afin d'interdire l'usage complémentaire à un usage résidentiel « Hébergement touristique type résidence principale » dans la zone H-31;
- Règlement n°2017-498-19-H32 modifiant le règlement de zonage afin d'interdire l'usage complémentaire à un usage résidentiel « Hébergement touristique type résidence principale » dans la zone H-32;
- Règlement n°2017-498-19-H33 modifiant le règlement de zonage afin d'interdire l'usage complémentaire à un usage résidentiel « Hébergement touristique type résidence principale » dans la zone H-33;
- Règlement n°2017-498-19-H34 modifiant le règlement de zonage afin d'interdire l'usage complémentaire à un usage résidentiel « Hébergement touristique type résidence principale » dans la zone H-34;
- Règlement n°2017-498-19-H35 modifiant le règlement de zonage afin d'interdire l'usage complémentaire à un usage résidentiel « Hébergement touristique type résidence principale » dans la zone H-35;
- Règlement n°2017-498-19-H36 modifiant le règlement de zonage afin d'interdire l'usage complémentaire à un usage résidentiel « Hébergement touristique type résidence principale » dans la zone H-36;
- Règlement n°2017-498-19-H37 modifiant le règlement de zonage afin d'interdire l'usage complémentaire à un usage résidentiel « Hébergement touristique type résidence principale » dans la zone H-37;
- Règlement n°2017-498-19-H38 modifiant le règlement de zonage afin d'interdire l'usage complémentaire à un usage résidentiel « Hébergement touristique type résidence principale » dans la zone H-38;
- Règlement n°2017-498-19-H39 modifiant le règlement de zonage afin d'interdire l'usage complémentaire à un usage résidentiel « Hébergement touristique type résidence principale » dans la zone H-39;
- Règlement n°2017-498-19-H40 modifiant le règlement de zonage afin d'interdire l'usage complémentaire à un usage résidentiel « Hébergement touristique type résidence principale » dans la zone H-40;
- Règlement n°2017-498-19-H41 modifiant le règlement de zonage afin d'interdire l'usage complémentaire à un usage résidentiel « Hébergement touristique type résidence principale » dans la zone H-41;
- Règlement n°2017-498-19-H42 modifiant le règlement de zonage afin d'interdire l'usage complémentaire à un usage résidentiel « Hébergement touristique type résidence principale » dans la zone H-42;
- Règlement n°2017-498-19-H43 modifiant le règlement de zonage afin d'interdire l'usage complémentaire à un usage résidentiel « Hébergement touristique type résidence principale » dans la zone H-43;
- Règlement n°2017-498-19-H44 modifiant le règlement de zonage afin d'interdire l'usage complémentaire à un usage résidentiel « Hébergement touristique type résidence principale » dans la zone H-44;
- Règlement n°2017-498-19-H45 modifiant le règlement de zonage afin d'interdire l'usage complémentaire à un usage résidentiel « Hébergement touristique type résidence principale » dans la zone H-45;

- Règlement n°2017-498-19-H46 modifiant le règlement de zonage afin d'interdire l'usage complémentaire à un usage résidentiel « Hébergement touristique type résidence principale » dans la zone H-46;
- Règlement n°2017-498-19-H47 modifiant le règlement de zonage afin d'interdire l'usage complémentaire à un usage résidentiel « Hébergement touristique type résidence principale » dans la zone H-47;
- Règlement n°2017-498-19-H48 modifiant le règlement de zonage afin d'interdire l'usage complémentaire à un usage résidentiel « Hébergement touristique type résidence principale » dans la zone H-48;
- Règlement n°2017-498-19-H49 modifiant le règlement de zonage afin d'interdire l'usage complémentaire à un usage résidentiel « Hébergement touristique type résidence principale » dans la zone H-49;
- Règlement n°2017-498-19-H50 modifiant le règlement de zonage afin d'interdire l'usage complémentaire à un usage résidentiel « Hébergement touristique type résidence principale » dans la zone H-50;
- Règlement n°2017-498-19-H51 modifiant le règlement de zonage afin d'interdire l'usage complémentaire à un usage résidentiel « Hébergement touristique type résidence principale » dans la zone H-51;
- Règlement n°2017-498-19-H52 modifiant le règlement de zonage afin d'interdire l'usage complémentaire à un usage résidentiel « Hébergement touristique type résidence principale » dans la zone H-52;
- Règlement n°2017-498-19-H53 modifiant le règlement de zonage afin d'interdire l'usage complémentaire à un usage résidentiel « Hébergement touristique type résidence principale » dans la zone H-53;
- Règlement n°2017-498-19-H54 modifiant le règlement de zonage afin d'interdire l'usage complémentaire à un usage résidentiel « Hébergement touristique type résidence principale » dans la zone H-54;
- Règlement n°2017-498-19-H55 modifiant le règlement de zonage afin d'interdire l'usage complémentaire à un usage résidentiel « Hébergement touristique type résidence principale » dans la zone H-55;
- Règlement n°2017-498-19-H56 modifiant le règlement de zonage afin d'interdire l'usage complémentaire à un usage résidentiel « Hébergement touristique type résidence principale » dans la zone H-56;
- Règlement n°2017-498-19-H57 modifiant le règlement de zonage afin d'interdire l'usage complémentaire à un usage résidentiel « Hébergement touristique type résidence principale » dans la zone H-57;
- Règlement n°2017-498-19-H58 modifiant le règlement de zonage afin d'interdire l'usage complémentaire à un usage résidentiel « Hébergement touristique type résidence principale » dans la zone H-58;
- Règlement n°2017-498-19-H59 modifiant le règlement de zonage afin d'interdire l'usage complémentaire à un usage résidentiel « Hébergement touristique type résidence principale » dans la zone H-59;
- Règlement n°2017-498-19-H60 modifiant le règlement de zonage afin d'interdire l'usage complémentaire à un usage résidentiel « Hébergement touristique type résidence principale » dans la zone H-60;
- Règlement n°2017-498-19-H62 modifiant le règlement de zonage afin d'interdire l'usage complémentaire à un usage résidentiel « Hébergement touristique type résidence principale » dans la zone H-62;
- Règlement n°2017-498-19-H63 modifiant le règlement de zonage afin d'interdire l'usage complémentaire à un usage résidentiel « Hébergement touristique type résidence principale » dans la zone H-63;
- Règlement n°2017-498-19-H64 modifiant le règlement de zonage afin d'interdire l'usage complémentaire à un usage résidentiel « Hébergement touristique type résidence principale » dans la zone H-64;
- Règlement n°2017-498-19-H65 modifiant le règlement de zonage afin d'interdire l'usage complémentaire à un usage résidentiel « Hébergement touristique type résidence principale » dans la zone H-65;
- Règlement n°2017-498-19-H66 modifiant le règlement de zonage afin d'interdire l'usage complémentaire à un usage résidentiel « Hébergement touristique type résidence principale » dans la zone H-66;
- Règlement n°2017-498-19-H67 modifiant le règlement de zonage afin d'interdire l'usage complémentaire à un usage résidentiel « Hébergement touristique type résidence principale » dans la zone H-67;
- Règlement n°2017-498-19-H68 modifiant le règlement de zonage afin d'interdire l'usage complémentaire à un usage résidentiel « Hébergement touristique type résidence principale » dans la zone H-68;

- Règlement n°2017-498-19-H69 modifiant le règlement de zonage afin d'interdire l'usage complémentaire à un usage résidentiel « Hébergement touristique type résidence principale » dans la zone H-69;
- Règlement n°2017-498-19-H70 modifiant le règlement de zonage afin d'interdire l'usage complémentaire à un usage résidentiel « Hébergement touristique type résidence principale » dans la zone H-70;
- Règlement n°2017-498-19-H71 modifiant le règlement de zonage afin d'interdire l'usage complémentaire à un usage résidentiel « Hébergement touristique type résidence principale » dans la zone H-71;
- Règlement n°2017-498-19-H72 modifiant le règlement de zonage afin d'interdire l'usage complémentaire à un usage résidentiel « Hébergement touristique type résidence principale » dans la zone H-72;
- Règlement n°2017-498-19-H73 modifiant le règlement de zonage afin d'interdire l'usage complémentaire à un usage résidentiel « Hébergement touristique type résidence principale » dans la zone H-73;
- Règlement n°2017-498-19-H74 modifiant le règlement de zonage afin d'interdire l'usage complémentaire à un usage résidentiel « Hébergement touristique type résidence principale » dans la zone H-74;
- Règlement n°2017-498-19-H75 modifiant le règlement de zonage afin d'interdire l'usage complémentaire à un usage résidentiel « Hébergement touristique type résidence principale » dans la zone H-75;
- Règlement n°2017-498-19-H76 modifiant le règlement de zonage afin d'interdire l'usage complémentaire à un usage résidentiel « Hébergement touristique type résidence principale » dans la zone H-76;
- Règlement n°2017-498-19-H77 modifiant le règlement de zonage afin d'interdire l'usage complémentaire à un usage résidentiel « Hébergement touristique type résidence principale » dans la zone H-77;
- Règlement n°2017-498-19-H78 modifiant le règlement de zonage afin d'interdire l'usage complémentaire à un usage résidentiel « Hébergement touristique type résidence principale » dans la zone H-78;
- Règlement n°2017-498-19-H79 modifiant le règlement de zonage afin d'interdire l'usage complémentaire à un usage résidentiel « Hébergement touristique type résidence principale » dans la zone H-79;
- Règlement n°2017-498-19-H80 modifiant le règlement de zonage afin d'interdire l'usage complémentaire à un usage résidentiel « Hébergement touristique type résidence principale » dans la zone H-80;
- Règlement n°2017-498-19-H81 modifiant le règlement de zonage afin d'interdire l'usage complémentaire à un usage résidentiel « Hébergement touristique type résidence principale » dans la zone H-81;
- Règlement n°2017-498-19-H82 modifiant le règlement de zonage afin d'interdire l'usage complémentaire à un usage résidentiel « Hébergement touristique type résidence principale » dans la zone H-82;
- Règlement n°2017-498-19-H83 modifiant le règlement de zonage afin d'interdire l'usage complémentaire à un usage résidentiel « Hébergement touristique type résidence principale » dans la zone H-83;

2. Ces règlements visent à interdire l'usage complémentaire à un usage résidentiel « Hébergement touristique type résidence principale » dans chacune des zones de la municipalité;

   L'usage complémentaire à un usage résidentiel « Hébergement touristique de type résidence principale » correspondant à un établissement d'hébergement touristique au sens de la *Loi sur l'hébergement touristique* (L.C., 2021, c. 30) qui est offert à des touristes, contre rémunération, pour une période n'excédant pas 31 jours.

   La résidence principale est un établissement où est offert, au moyen d'une seule réservation, de l'hébergement dans la résidence principale de la personne physique qui l'exploite à une personne ou à un seul groupe de personnes liées à la fois et n'incluant aucun repas servi sur place. Elle correspond à la résidence où une personne physique demeure de façon habituelle en y centralisant ses activités familiales et sociales et dont l'adresse correspond à celle qu'elle indique à la plupart des ministères et organismes du gouvernement.

3. Les personnes habiles à voter ayant le droit d'être inscrites sur la liste référendaire de la municipalité peuvent demander que ces règlements fassent l'objet d'un scrutin référendaire en inscrivant leur nom, adresse et qualité et en apposant leur signature dans un registre ouvert à cette fin.

   Ce registre est admissible pour les personnes habiles à voter de chacune des zones visées aux termes de l'un des règlements précités et des zones contiguës à chaque zone visée. Une personne habile à

voter peut, à ce titre, signer plus d'un registre du moment qu'elle se qualifie distinctement à ce titre pour chaque registre.

Les personnes habiles à voter voulant enregistrer leur nom doivent présenter une carte d'identité : carte d'assurance-maladie, permis de conduire**,** passeport**,** certificat de statut d'Indien ou carte d'identité des Forces canadiennes.

4. Ce **registre sera accessible de 9h00 à 19h00 le 28 avril 2023,** au bureau de l'Hôtel de Ville, au 3488, route Principale à Wentworth-Nord J0T 1Y0.

5. **Le nombre de demandes requis pour qu'un scrutin référendaire soit tenu est établi à l'annexe A** joint au présent avis suivant selon chacun des règlements adoptés (un secteur concerné par règlement). Le nombre tient compte de l'article 23 de la *Loi sur l'hébergement touristique* (L.Q., 2021, c. 30), lequel prévoit une réduction de 50%, arrondi au nombre entier supérieur. Si ce nombre n'est pas atteint pour un ou plusieurs des règlements, ce ou ces règlements seront réputés approuvés par les personnes habiles à voter pour l'un ou l'ensemble des secteurs concernés.

6. Le **résultat de la procédure d'enregistrement sera annoncé le 1er mai 2023**, au bureau municipal situé au bureau de l'Hôtel de Ville, au 3488, route Principale à Wentworth-Nord J0T 1Y0.

7. Les règlements **peuvent être consultés** au bureau de l'Hôtel de Ville, au 3488, route Principale à Wentworth-Nord J0T 1Y0 municipal durant les heures d'ouverture de celui-ci, ou sur le site Internet de la Municipalité à l'adresse suivante : https://wentworth-nord.ca/administration/reglements-municipaux/

Conditions pour être une personne habile à voter ayant le droit d'être inscrite sur la liste référendaire de l'ensemble des zones de la municipalité :

1. Toute personne qui, le 19 avril 2023, n'est frappée d'aucune incapacité de voter prévue à l'article 524 de la *Loi sur les élections et les référendums dans les municipalités* et remplit les conditions suivantes :
   a) être une personne physique domiciliée dans la municipalité et être domiciliée depuis au moins 6 mois au Québec et;
   b) être majeure et de citoyenneté canadienne et ne pas être en curatelle.

2. Tout propriétaire unique d'un immeuble ou occupant unique d'un établissement d'entreprise qui n'est frappé d'aucune incapacité de voter et remplit les conditions suivantes :
   a) être propriétaire d'un immeuble ou occupant unique d'un établissement d'entreprise situé dans la municipalité depuis au moins 12 mois;
   b) dans le cas d'une personne physique, être majeure et de citoyenneté canadienne et ne pas être en curatelle.

3. Tout copropriétaire indivis d'un immeuble ou cooccupant d'un établissement d'entreprise qui n'est frappé d'aucune incapacité de voter et remplit les conditions suivantes :
   a) être copropriétaire indivis d'un immeuble ou cooccupant d'un établissement d'entreprise situé dans la municipalité, depuis au moins 12 mois;
   b) être désigné, au moyen d'une procuration signée par la majorité des personnes qui sont copropriétaires ou occupants depuis au moins 12 mois, comme celui qui a le droit de signer le registre en leur nom et d'être inscrit sur la liste référendaire, le cas échéant. Cette procuration doit avoir été produite avant ou lors de la signature du registre.

4. Personne morale : avoir désigné par résolution, parmi ses membres, administrateurs ou employés, une personne qui, le 19 avril 2023 et au moment d'exercer ce droit, est majeure et de citoyenneté canadienne, qui n'est pas en curatelle et n'est frappée d'aucune incapacité de voter prévue par la loi.

Donné à Wentworth-Nord, ce 21e jour du mois d'avril 2023.

Ron Kelley
Directeur général et Greffier-trésorier

CERTIFICAT DE PUBLICATION
Je, soussigné, certifie sous mon serment d'office que j'ai publié l'avis ci-annexé dans un journal diffusé sur le territoire de la Municipalité de Wentworth-Nord et que j'ai affiché trois copies aux endroits désignés par le conseil entre 8:30 et 17:00, ce 21e jour du mois d'avril 2023.

Ron Kelley
Directeur général et Greffier-trésorier

MUNICIPALITÉ
DE WENTWORTH-NORD

ANNEXE A
NOMBRE DE DEMANDES REQUISES PAR SECTEURS CONCERNÉS

Règlement n°2017-498-19-AF01 (interdiction dans la zone AF-01)	
Le secteur concerné correspond à la zone visée, soit AF-01, et ses zones contiguës, soit : AF-02, AH-07, CONS-02, H-01, H-13, H-14, H-15, H-16, H-18, H-19 et H-23.	Demandes requises :23

Règlement n°2017-498-19-AF02 (interdiction dans la zone AF-02)	
Le secteur concerné correspond à la zone visée, soit AF-02, et ses zones contiguës, soit : AF-01, AF-03, H-13 et H-23.	Demandes requises : 7

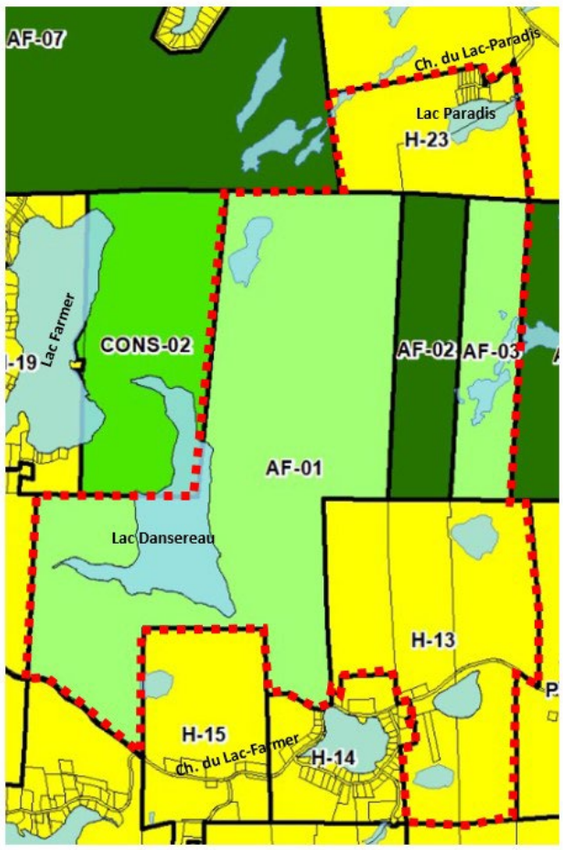

Règlement n°2017-498-19-AF03 (interdiction dans la zone AF-03)

Le secteur concerné correspond à la zone visée, soit AF-03 et ses zones contiguës, soit : AF-02, AF-04, H-22, H-23 et H-13.	Demandes requises : 7

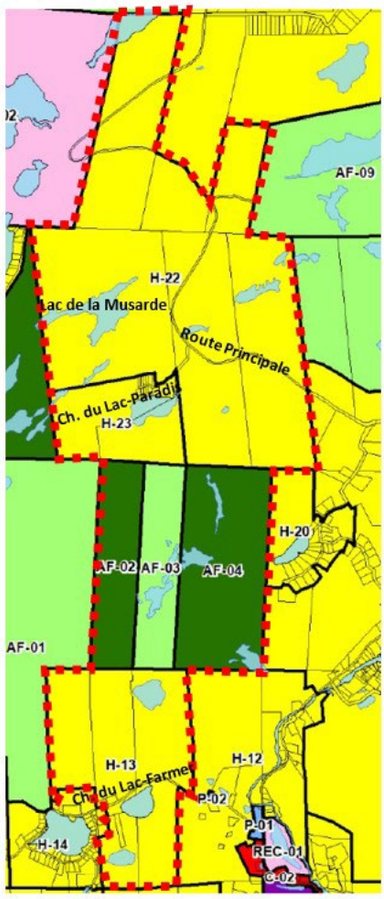

Règlement n°2017-498-19-AF04 (interdiction dans la zone AF-04)

Le secteur concerné correspond à la zone visée, soit AF-04, et ses zones contiguës, soit : AF-03, H-11, H-12, H13, H-20, H-22 et H-23.	Demandes requises : 16

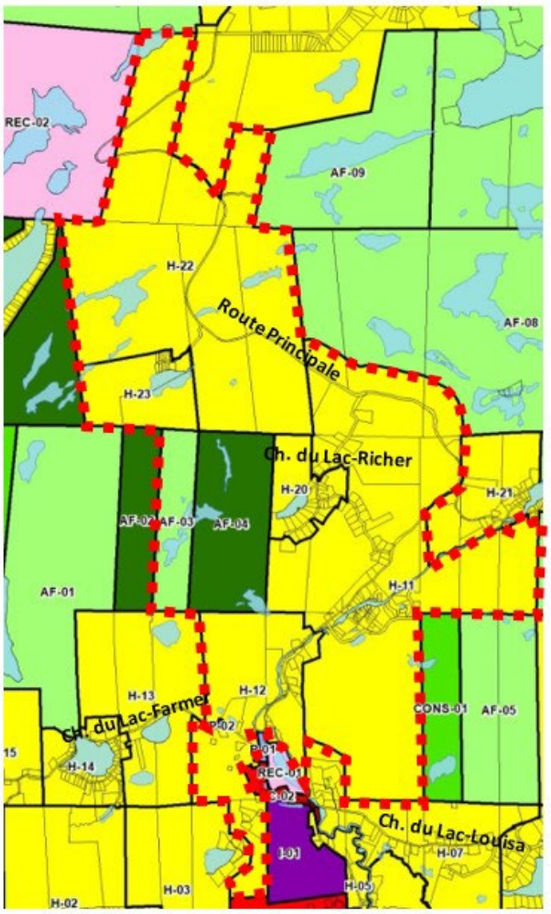

Règlement n°2017-498-19-AF05 (interdiction dans la zone AF-05)	
Le secteur concerné correspond à la zone visée, soit AF-05, et ses zones contiguës, soit : AF-06, CONS-01, H-07, H-08, H-10 et H-11.	Demandes requises : 17

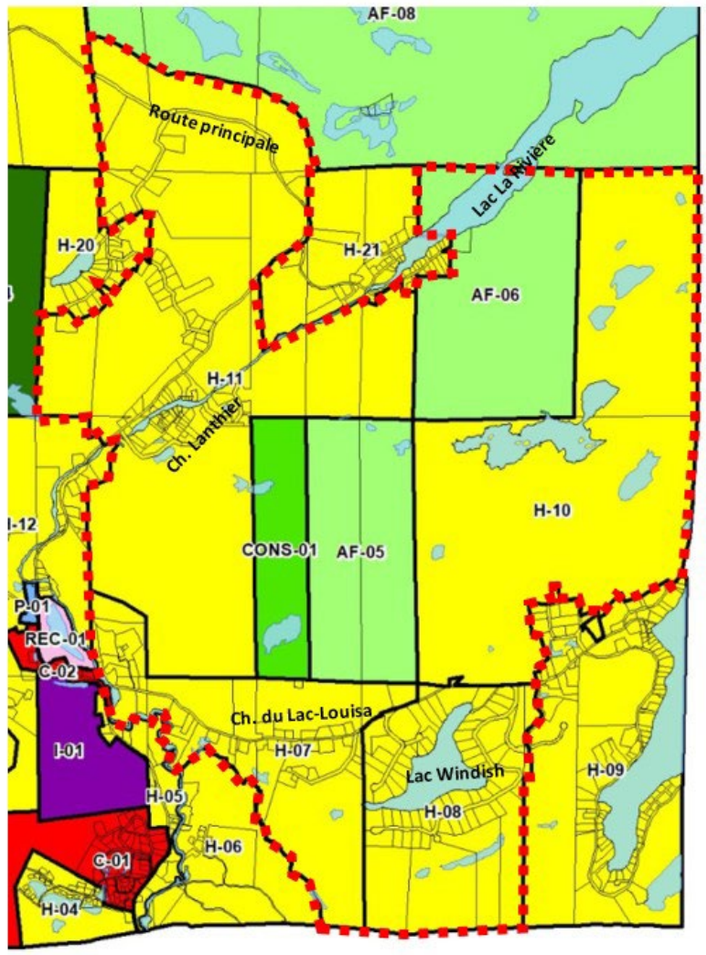

Règlement n°2017-498-19-AF06 (interdiction dans la zone AF-06)	
Le secteur concerné correspond à la zone visée, soit AF-06, et ses zones contiguës, soit : AF-05, AF-08, H-10, H-11 ET H-21.	Demandes requises : 13

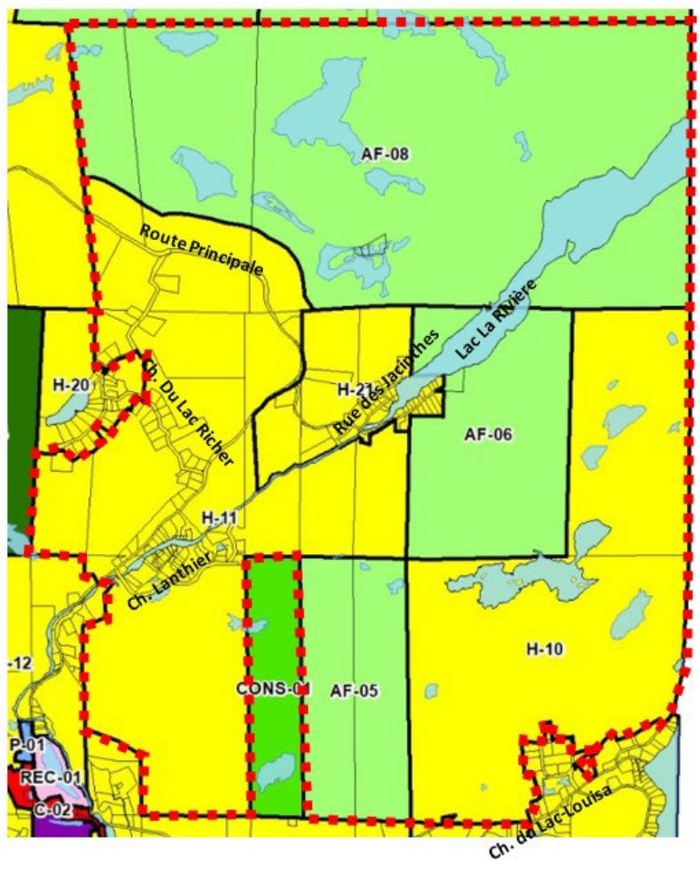

Règlement n°2017-498-19-AF07 (interdiction dans la zone AF-07)	
Le secteur concerné correspond à la zone visée, soit AF-07, et ses zones contiguës, soit : AF-01, CONS-02, H-17, H-19, H-22, H-23, H24, H-25, H-26 et REC-02.	Demandes requises : 21

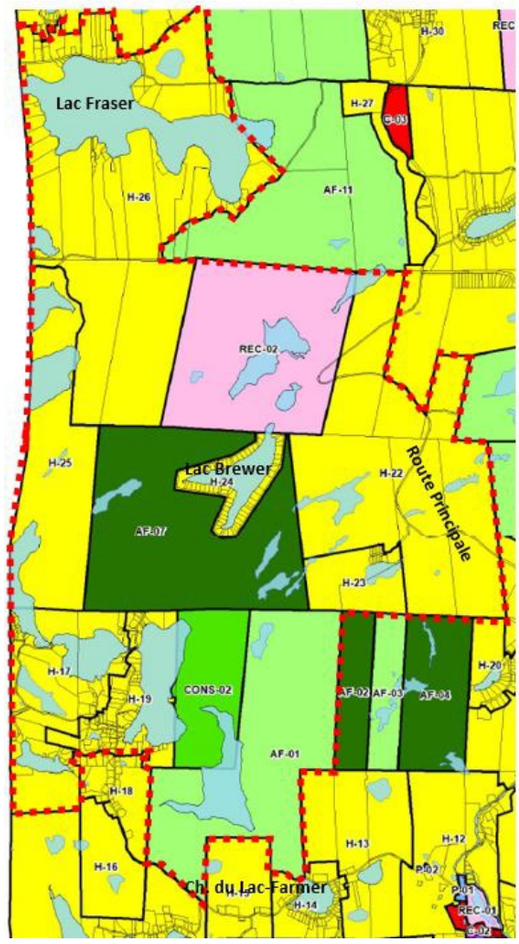

Règlement n°2017-498-19-AF08 (interdiction dans la zone AF-08)	
Le secteur concerné correspond à la zone visée, soit AF-08, et ses zones contiguës, soit : AF-06, AF-09, AF-10, H-10, H-11, H-21 et H-22.	Demandes requises : 14

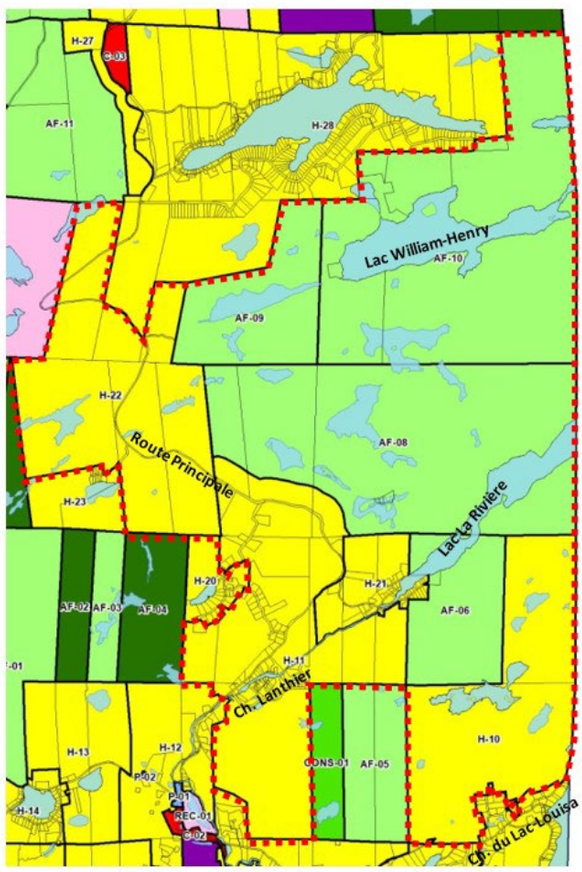

Règlement n°2017-498-19-AF09 (interdiction dans la zone AF-09)	
Le secteur concerné correspond à la zone visée, soit AF-09, et ses zones contiguës, soit : AF-08, AF-10, H-22 ET H-28.	Demandes requises : 23

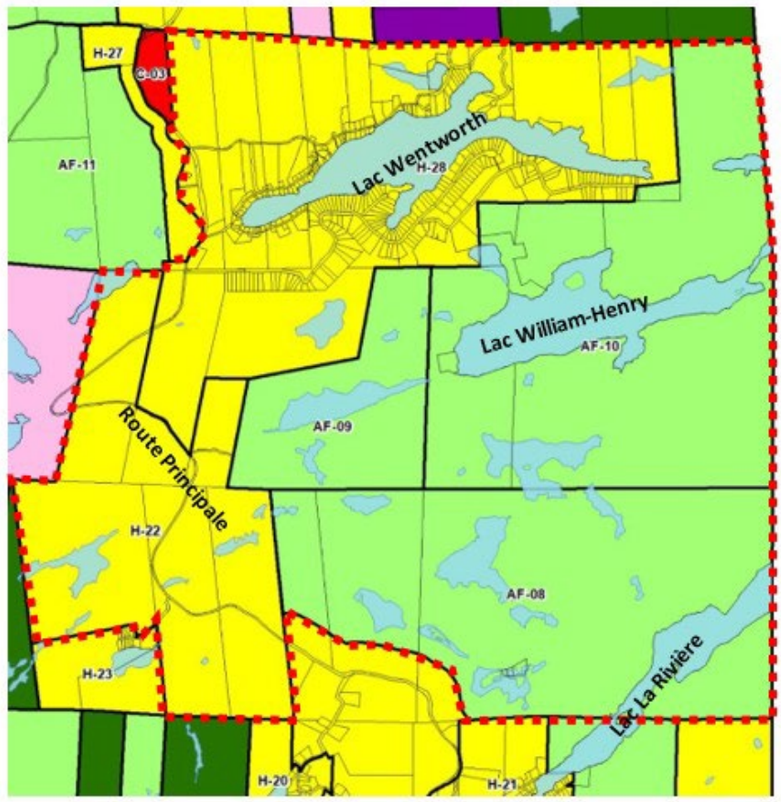

Règlement n°2017-498-19-AF10 (interdiction dans la zone AF-10)	
Le secteur concerné correspond à la zone visée, soit AF-10, et ses zones contiguës, soit : AF-08, AF-09, AF-13 ET H-28.	Demandes requises : 23

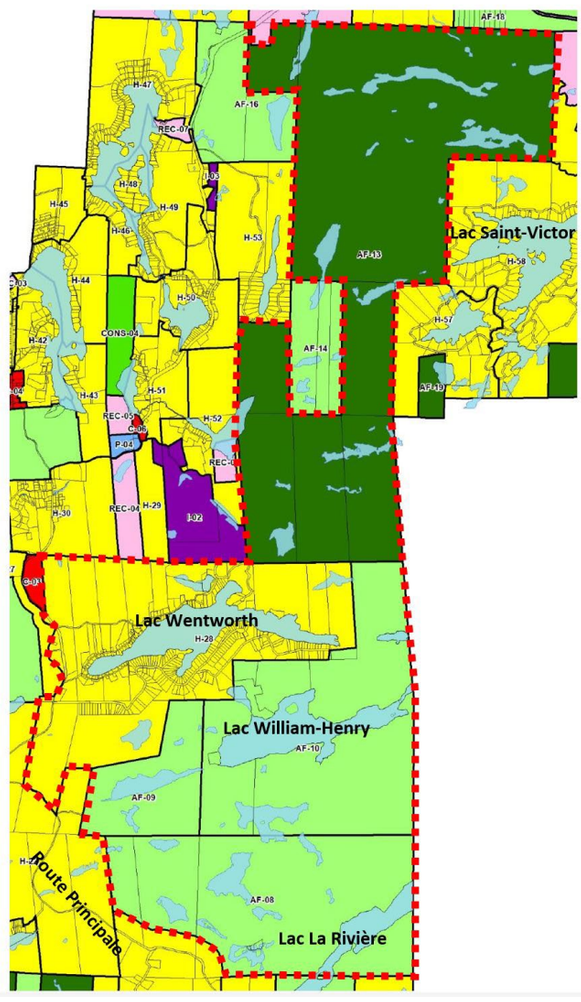

Règlement n°2017-498-19-AF11 (interdiction dans la zone AF-11)	
Le secteur concerné correspond à la zone visée, soit AF-11, et ses zones contiguës, soit : AF-12, H-22, H-26, H-27, H-28 et REC-02.	Demandes requises : 27

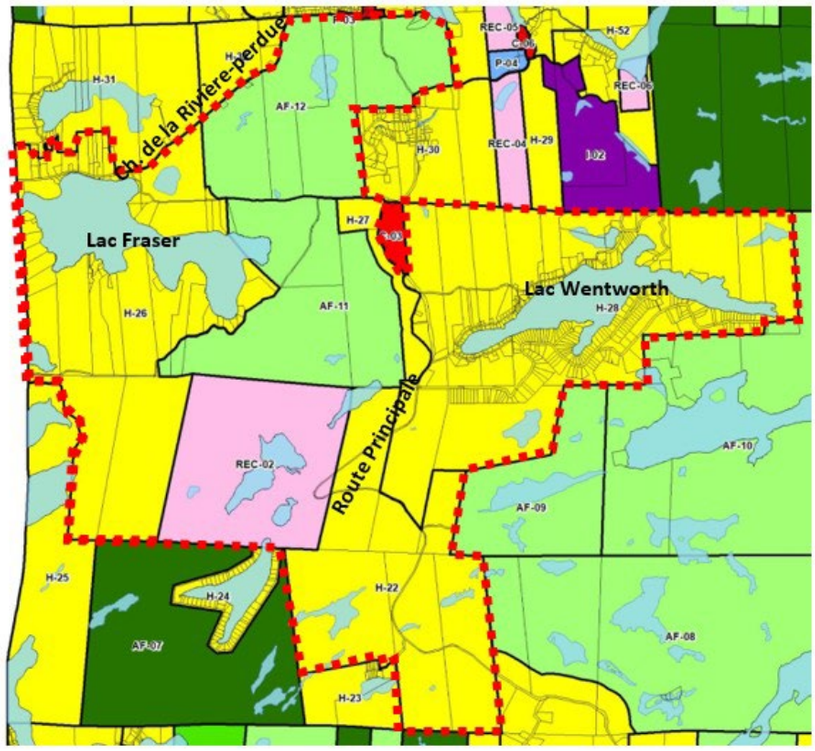

Règlement n°2017-498-19-AF12 (interdiction dans la zone AF-12)	
Le secteur concerné correspond à la zone visée, soit AF-12, et ses zones contiguës, soit : AF-11, C-04,H-26, H-27, H-30, H-31, H-32, H-41, H-42, H-43 et P-03.	Demandes requises : 29

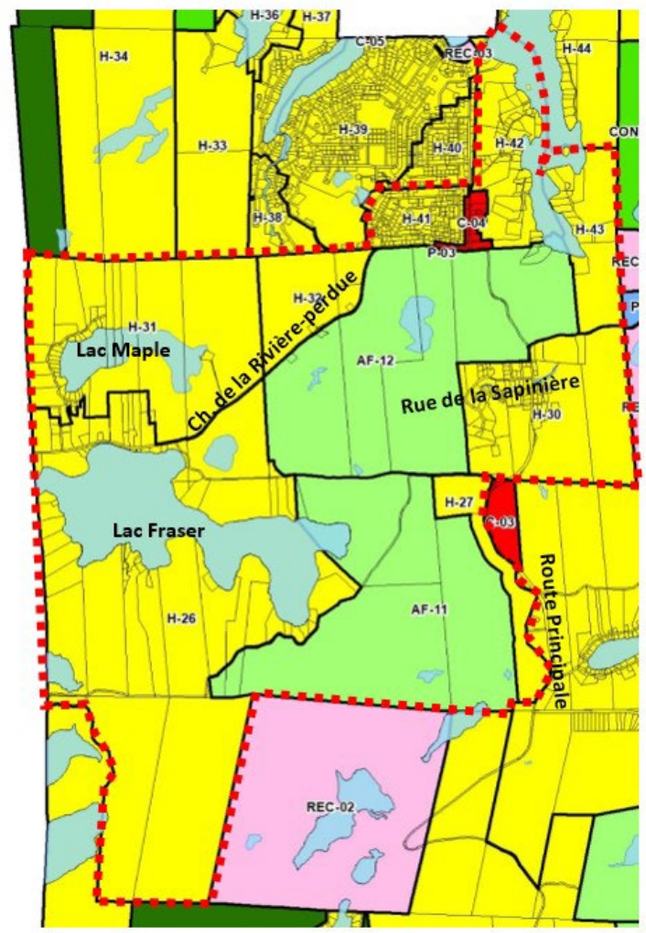

Règlement n°2017-498-19-AF13 (interdiction dans la zone AF-13)	
Le secteur concerné correspond à la zone visée, soit AF-13, et ses zones contiguës, soit : AF-10, AF-14, AF-16, AF-18, H-28, H-50, H-52, H-53, H-54, H-55, H-57, H-58, H-60, I-02, REC-06, REC-08 et REC-09.	Demandes requises : 40

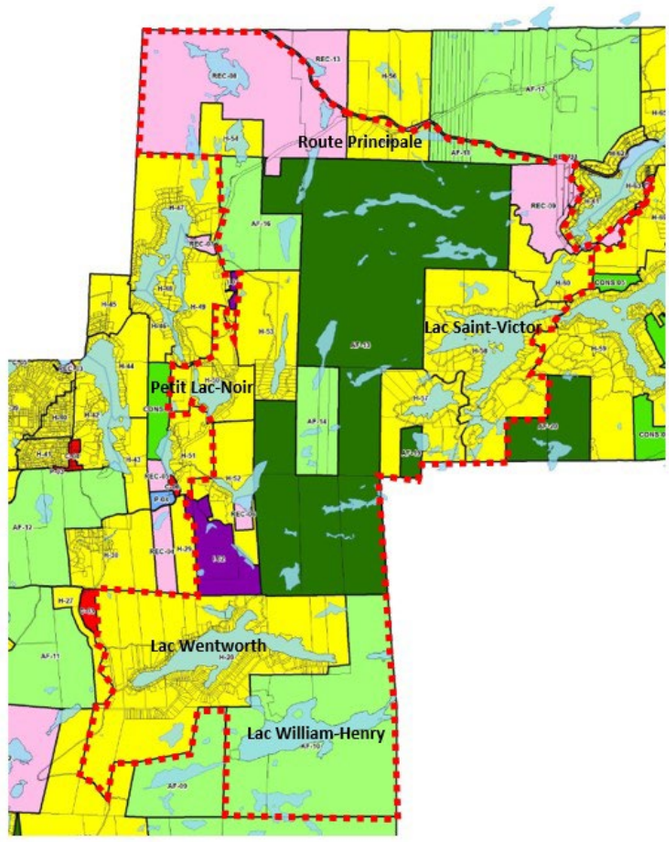

Règlement n°2017-498-19-AF14 (interdiction dans la zone AF-14)	
Le secteur concerné correspond à la zone visée, soit AF-14, et ses zones contiguës, soit : AF-13 et H-53.	Demandes requises : 3

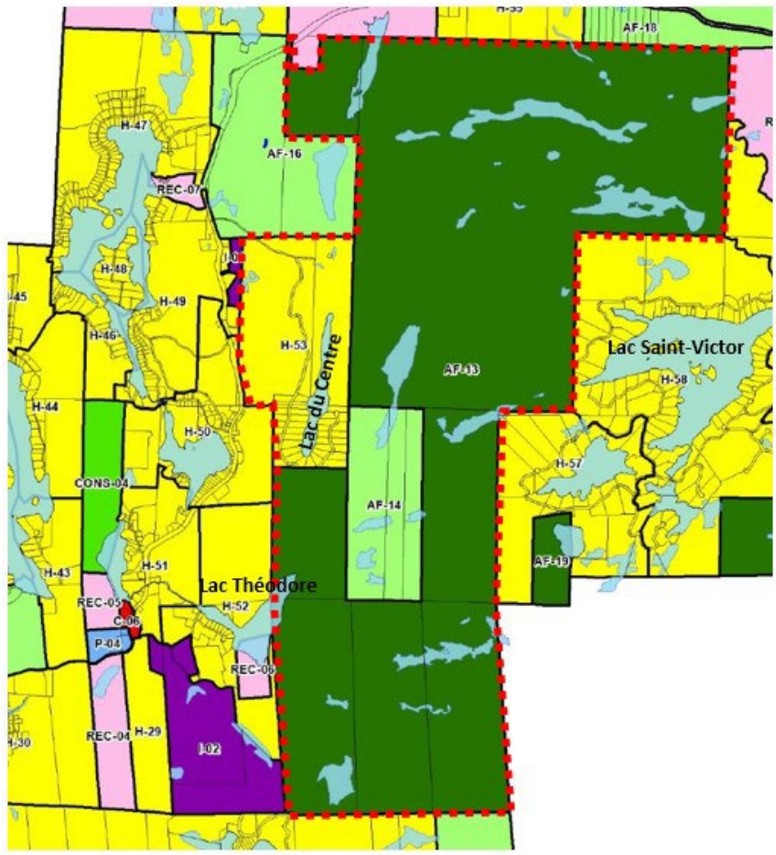

Règlement n°2017-498-19-AF15 (interdiction dans la zone AF-15)	
Le secteur concerné correspond à la zone visée, soit AF-15, et ses zones contiguës, soit : CONS-03, H-31 ET H-34.	Demandes requises : 9

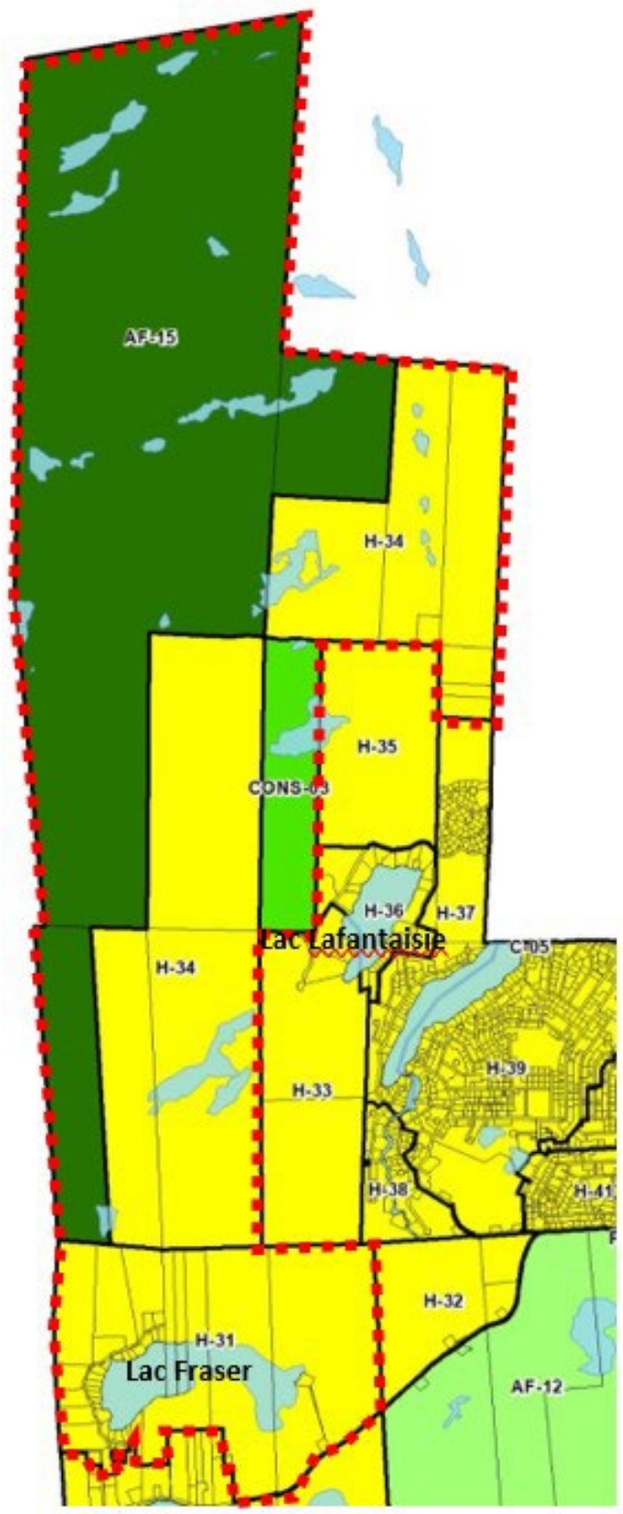

Règlement n°2017-498-19-AF16 (interdiction dans la zone AF-16)	
Le secteur concerné correspond à la zone visée, soit AF-16, et ses zones contiguës, soit : AF-13, H-47, H-49, H-53, H-54, I-03, REC-07 et REC-08.	Demandes requises :17

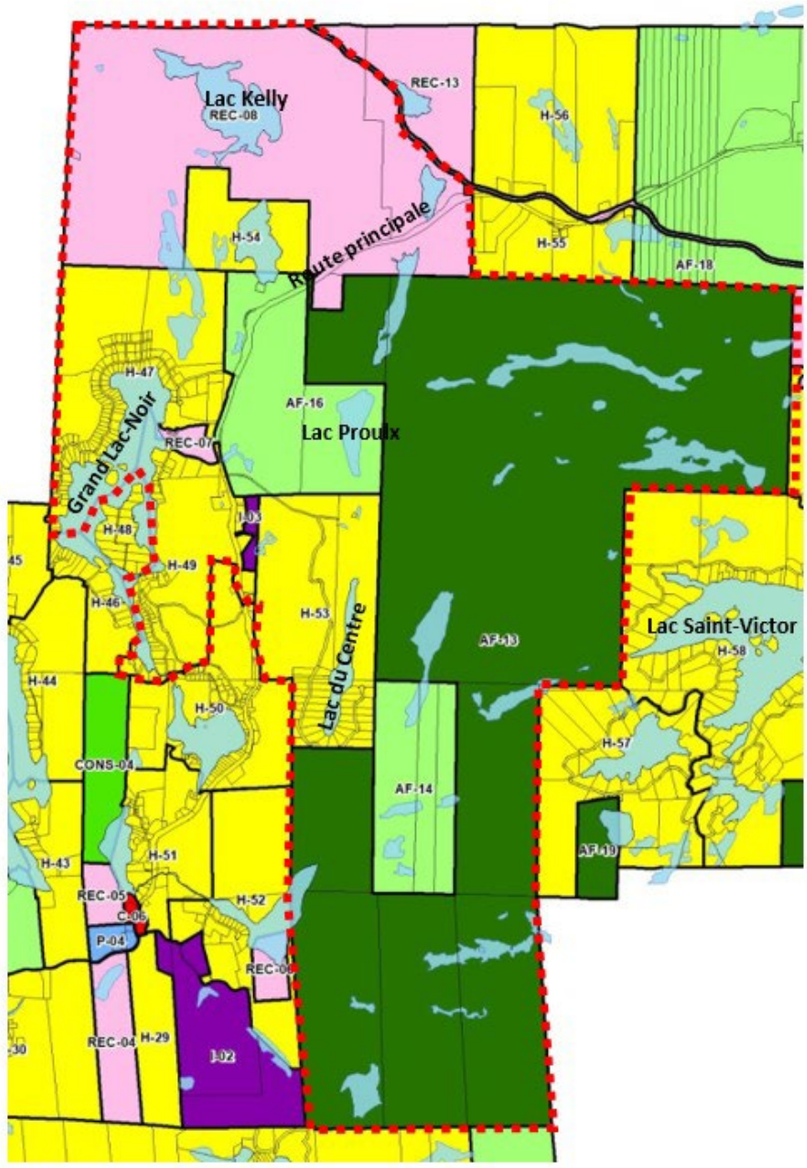

Règlement n°2017-498-19-AF17 (interdiction dans la zone AF-17)	
Le secteur concerné correspond à la zone visée, soit AF-17, et ses zones contiguës, soit : H-56, H-62, H-65, H-67 et REC-11.	Demandes requises : 15

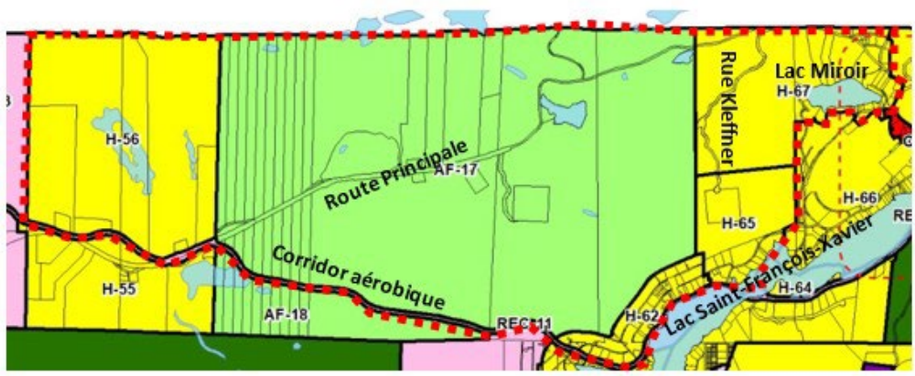

Règlement n°2017-498-19-AF18 (interdiction dans la zone AF-18)	
Le secteur concerné correspond à la zone visée, soit AF-18, et ses zones contiguës, soit : AF-13, H-55, REC-09 et REC-11.	Demandes requises : 10

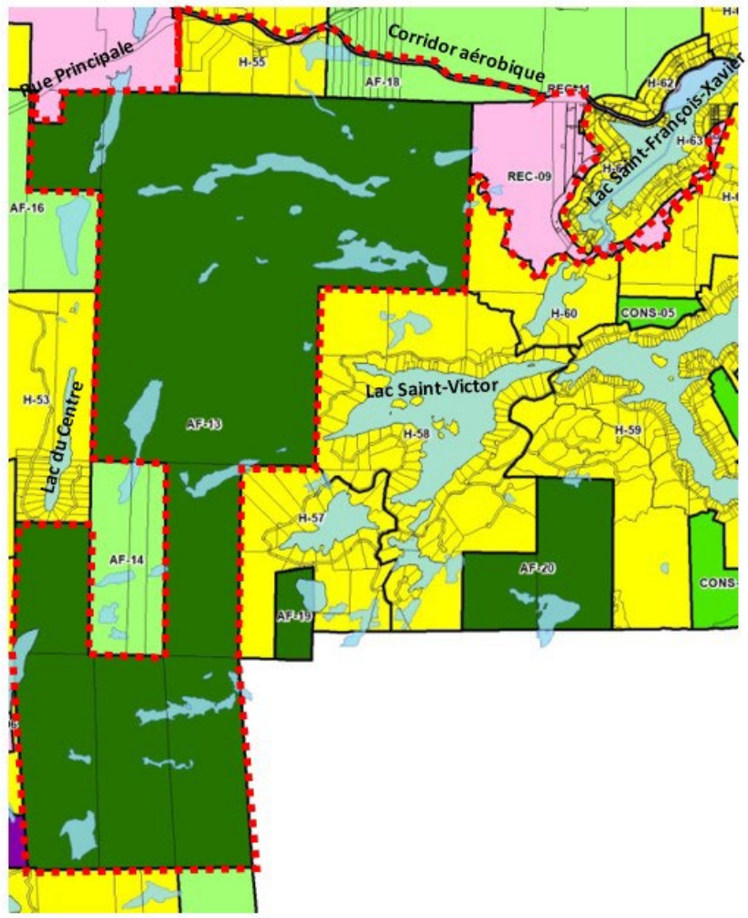

Règlement n°2017-498-19-AF19 (interdiction dans la zone AF-19)	
Le secteur concerné correspond à la zone visée, soit AF-19, et ses zones contiguës, soit : H-57.	Demandes requises : 7

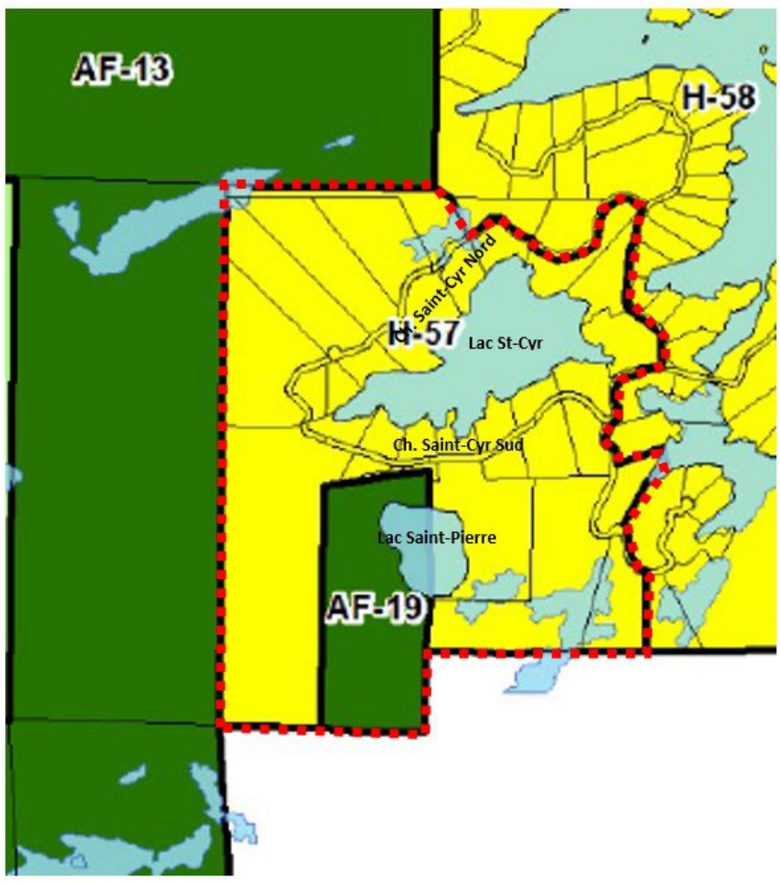

Règlement n°2017-498-19-AF20 (interdiction dans la zone AF-20)	
Le secteur concerné correspond à la zone visée, soit AF-20, et ses zones contiguës, soit : H-58 et H-59.	Demandes requises : 28

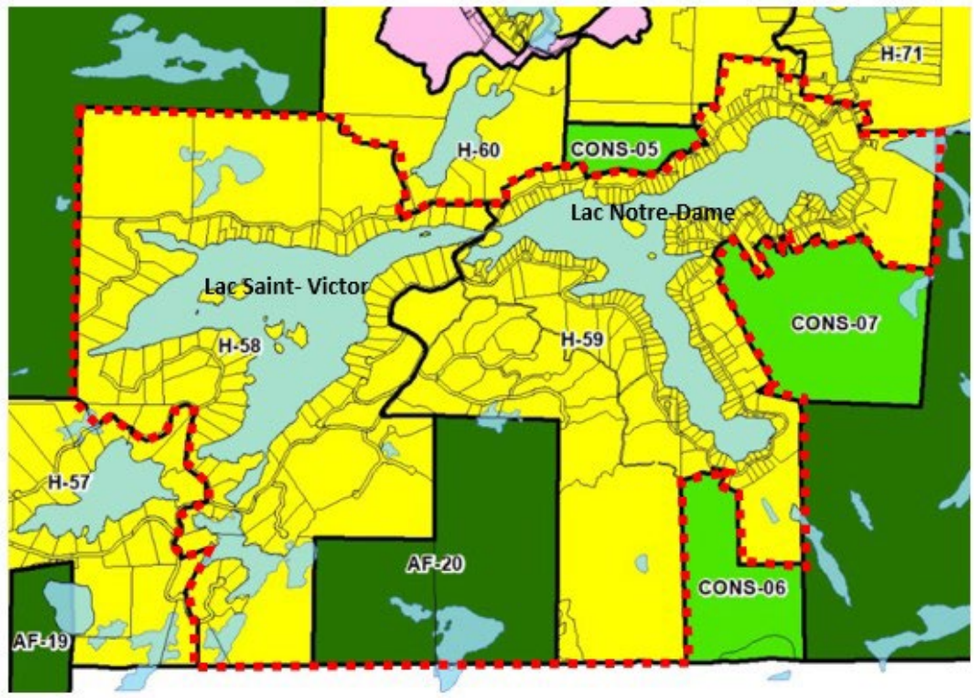

Règlement n°2017-498-19-AF21 (interdiction dans la zone AF-21)	
Le secteur concerné correspond à la zone visée, soit AF-21, et ses zones contiguës, soit : C-08, CONS-06, CONS-07, CONS-08, H-59, H-63, H-69, H-71, H-72, H-73, H-74, H-75, H-78, H-80, H-83, P-05, REC-11 et REC-12.	Demandes requises : 46

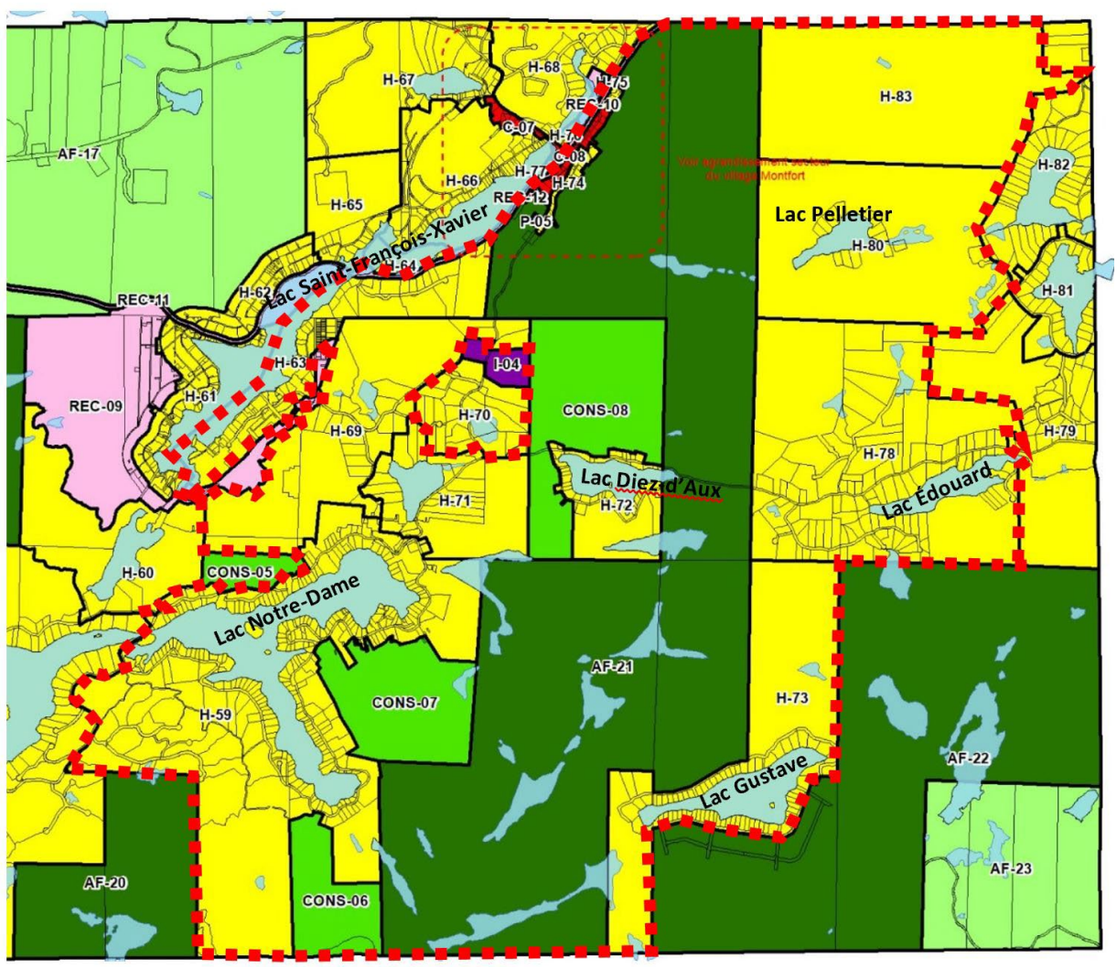

Règlement n°2017-498-19-AF22 (interdiction dans la zone AF-22)	
Le secteur concerné correspond à la zone visée, soit AF-22, et ses zones contiguës, soit : AF-23, H-73, H-78 et H-79.	Demandes requises : 16

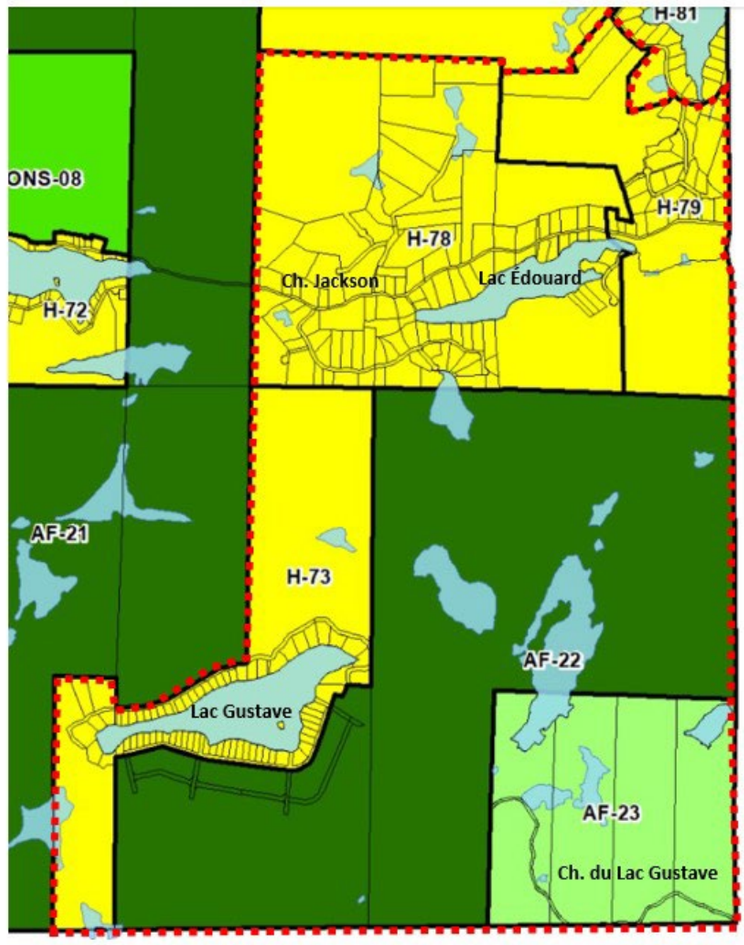

Règlement n°2017-498-19-AF23 (interdiction dans la zone AF-23)	
Le secteur concerné correspond à la zone visée, soit AF-23, et ses zones contiguës, soit : AF-22.	Demandes requises : 1

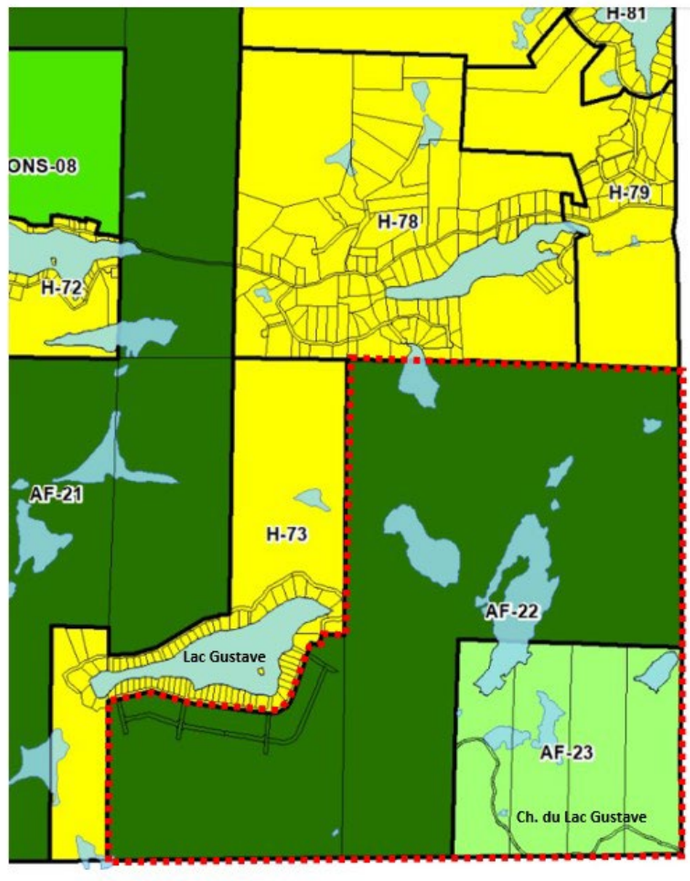

Règlement n°2017-498-19-CONS01 (interdiction dans la zone CONS-01)	
Le secteur concerné correspond à la zone visée, soit CONS-01, et ses zones contiguës, soit : AF-05, H-07 et H-11.	Demandes requises : 13

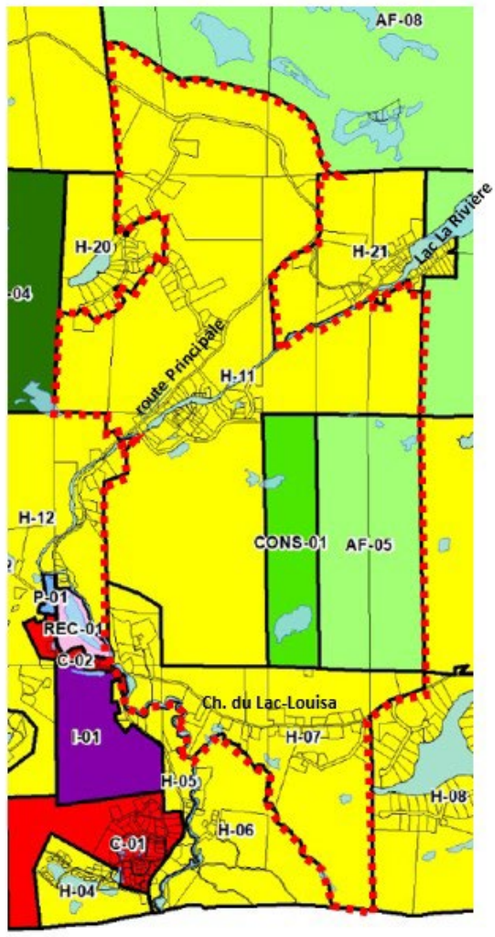

Règlement n°2017-498-19-CONS02 (interdiction dans la zone CONS-02)	
Le secteur concerné correspond à la zone visée, soit CONS-02, et ses zones contiguës, soit : AF-01, AF-07 ET H-19.	Demandes requises : 10

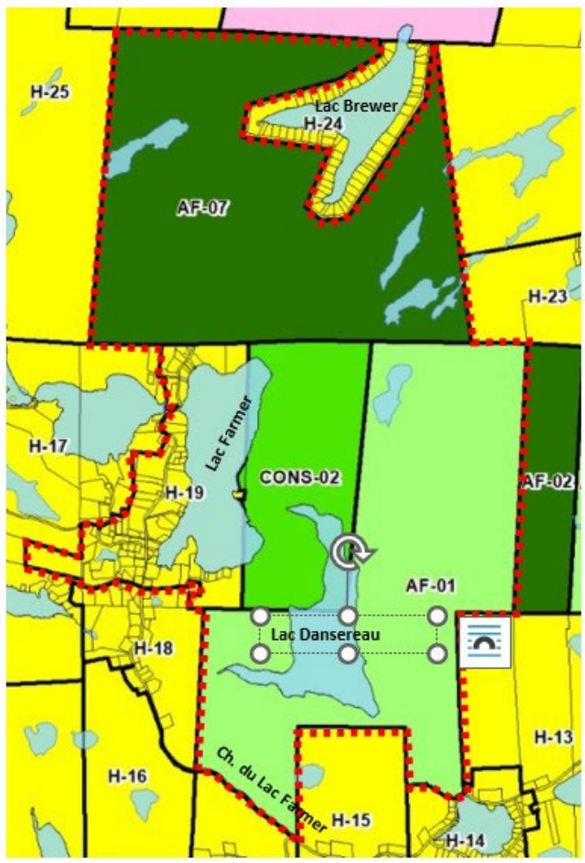

Règlement n°2017-498-19-CONS03 (interdiction dans la zone CONS-03)	
Le secteur concerné correspond à la zone visée, soit CONS-03, et ses zones contiguës, soit : AF-15, H-33, H-34, H-35 et H-36.	Demandes requises : 8

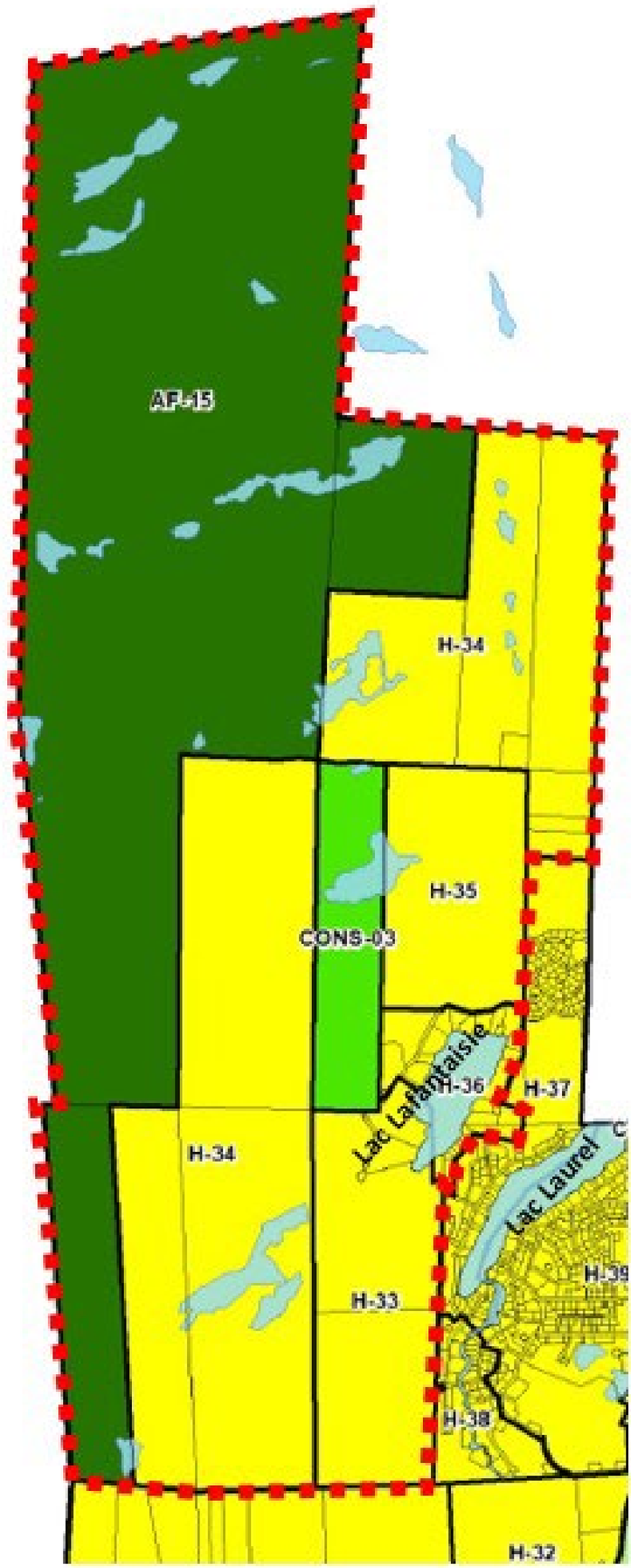

Règlement n°2017-498-19-CONS04 (interdiction dans la zone CONS-04)	
Le secteur concerné correspond à la zone visée, soit CONS-04, et ses zones contiguës, soit : H-43, H-44, H-46, H-49, H-50, H-51 et REC-05.	Demandes requises : 19

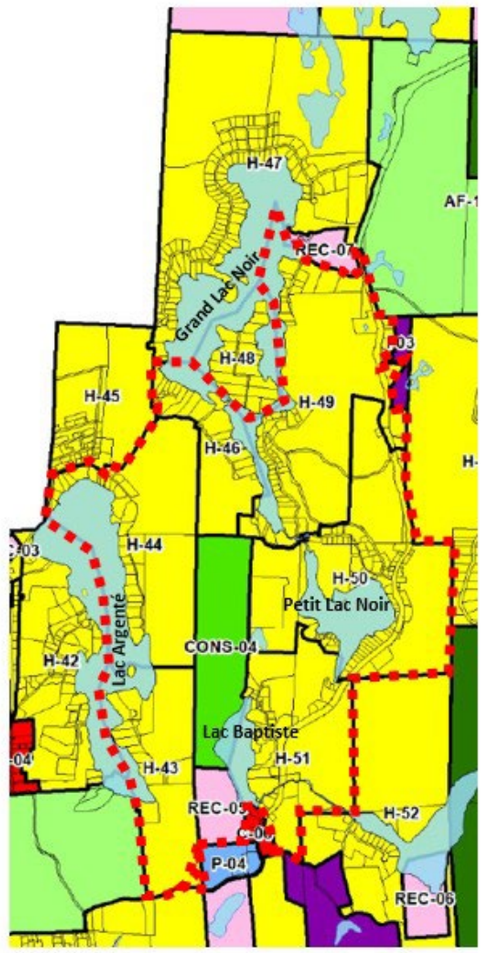

Règlement n°2017-498-19-CONS05 (interdiction dans la zone CONS-05)	
Le secteur concerné correspond à la zone visée, soit CONS-05, et ses zones contiguës, soit : H-59, H-60 et H-69.	Demandes requises : 25

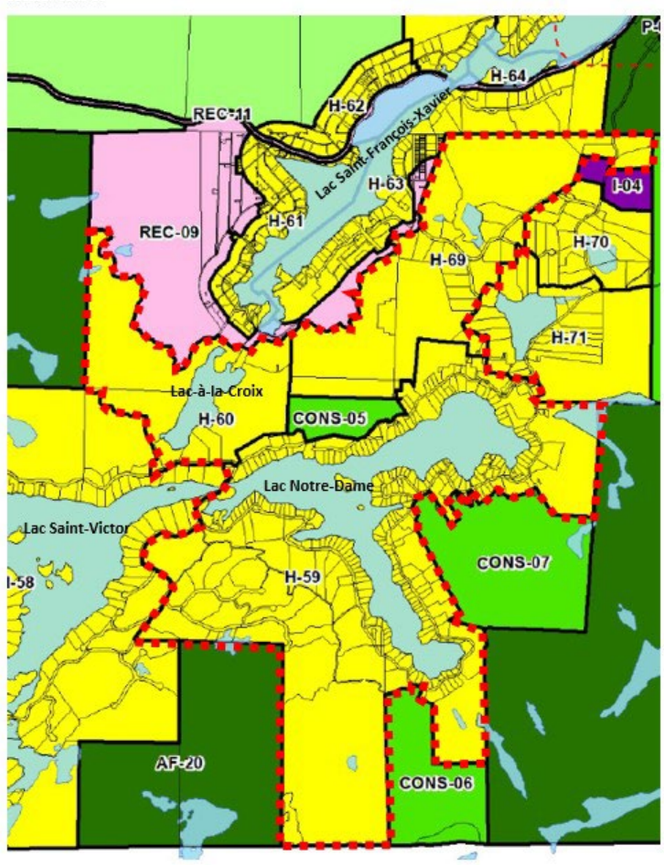

Règlement n°2017-498-19-CONS06 (interdiction dans la zone CONS-06)	
Le secteur concerné correspond à la zone visée, soit CONS-06, et ses zones contiguës, soit : AF-21 et H-59.	Demandes requises : 22

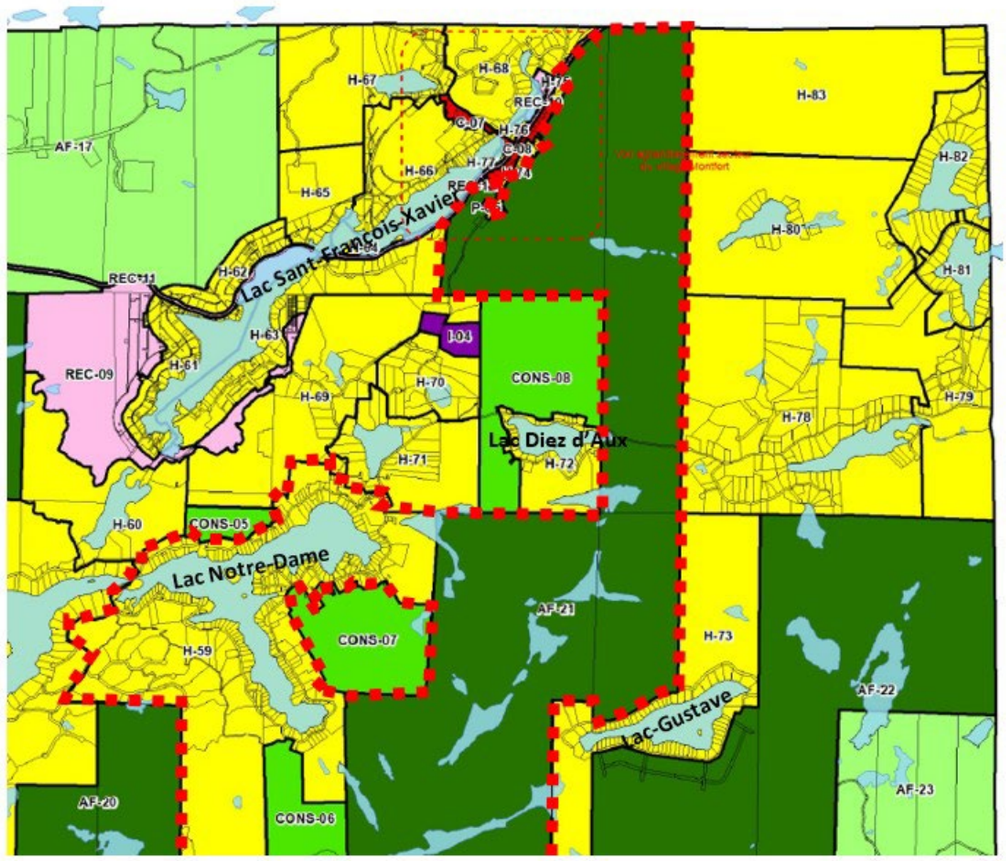

Règlement n°2017-498-19-CONS07 (interdiction dans la zone CONS-07)	
Le secteur concerné correspond à la zone visée, soit CONS-07, et ses zones contiguës, soit : AF-21 et H-59.	Demandes requises : 23

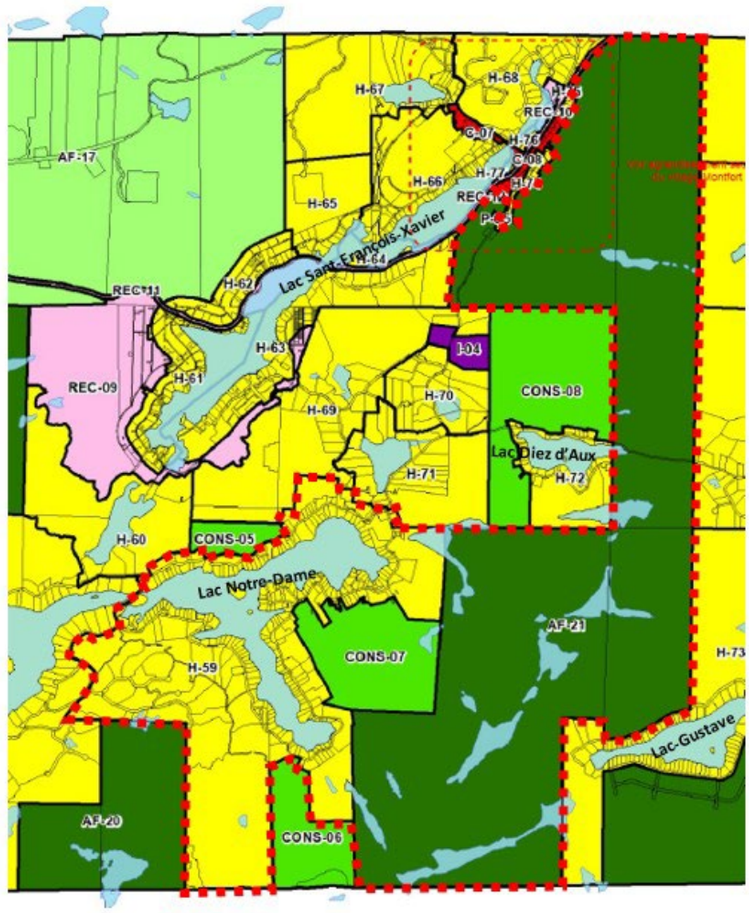

Règlement n°2017-498-19-CONS08 (interdiction dans la zone CONS-08)	
Le secteur concerné correspond à la zone visée, soit CONS-08, et ses zones contiguës, soit : AF-21, H-69, H-70, H-71, H-72 et I-04.	Demandes requises : 13

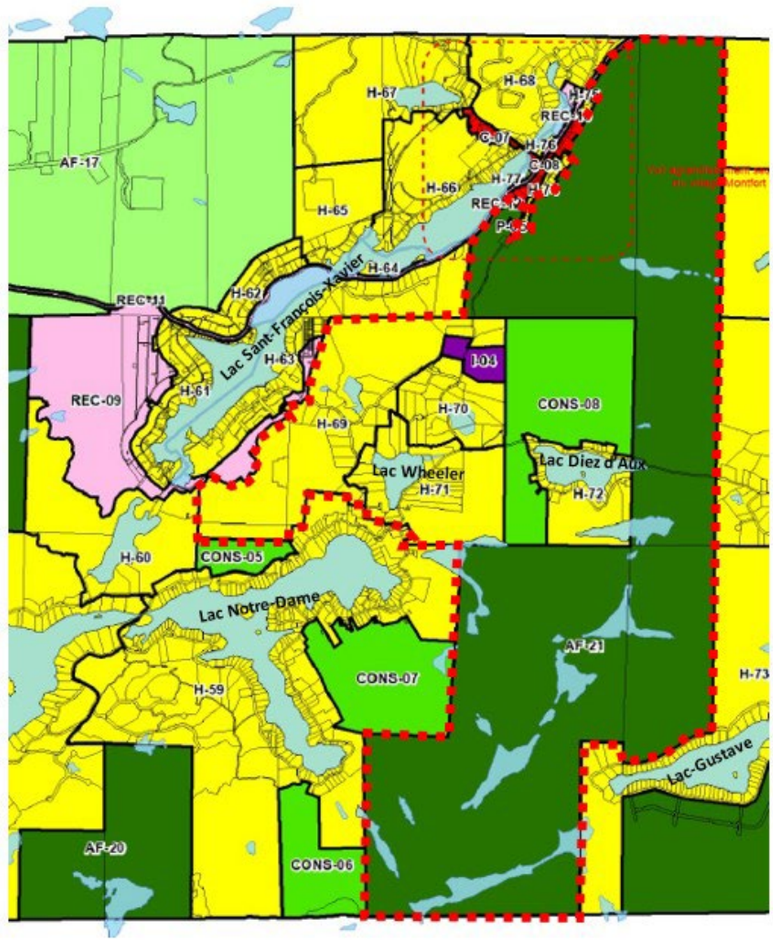

Règlement n°2017-498-19-I01 (interdiction dans la zone I-01)	
Le secteur concerné correspond à la zone visée, soit I-01, et ses zones contiguës, soit : C-01, C-02, H-05 et H-12.	Demandes requises : 13

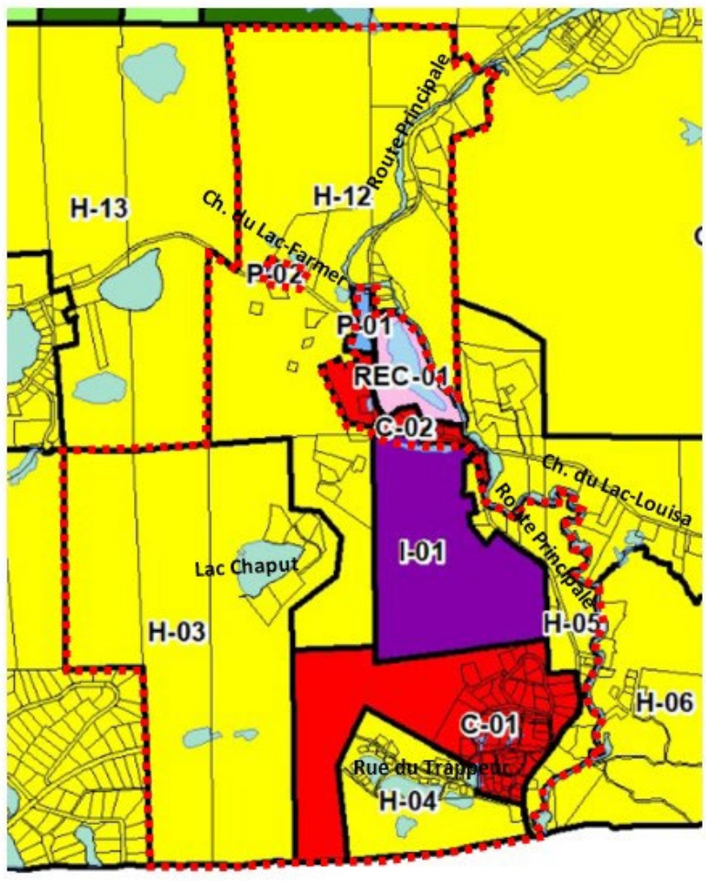

Règlement n°2017-498-19-I02 (interdiction dans la zone I-02)	
Le secteur concerné correspond à la zone visée, soit I-02, et ses zones contiguës, soit : AF-13, H-28, H-29, H-51 et H-52.	Demandes requises : 26

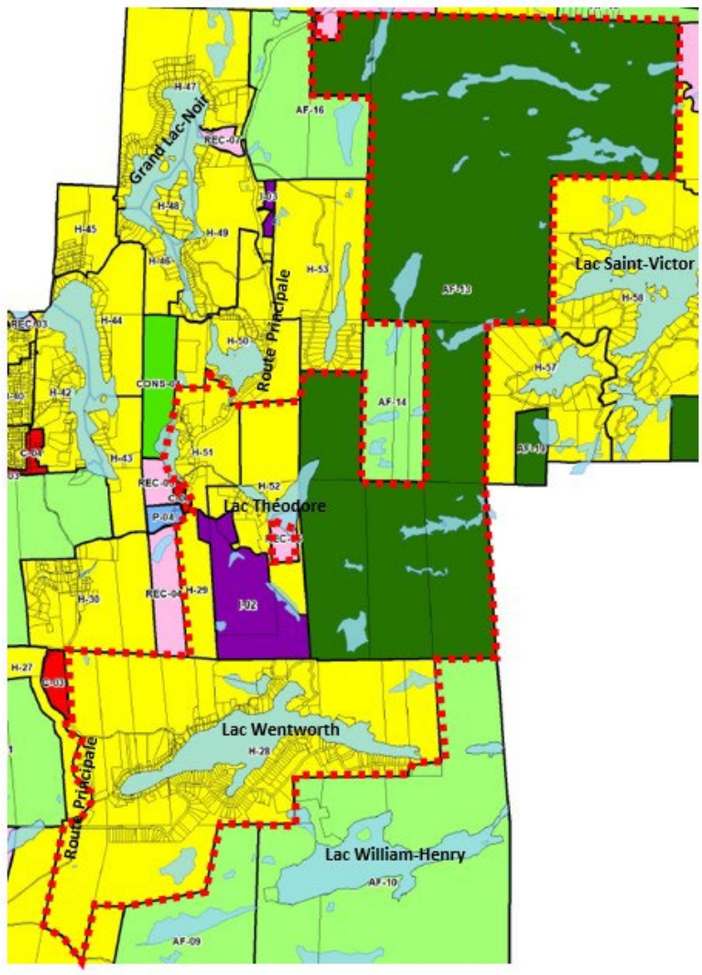

Règlement n°2017-498-19-I03 (interdiction dans la zone I-03)	
Le secteur concerné correspond à la zone visée, soit I-03, et ses zones contiguës, soit : AF-16, H-49 et H-53.	Demandes requises : 10

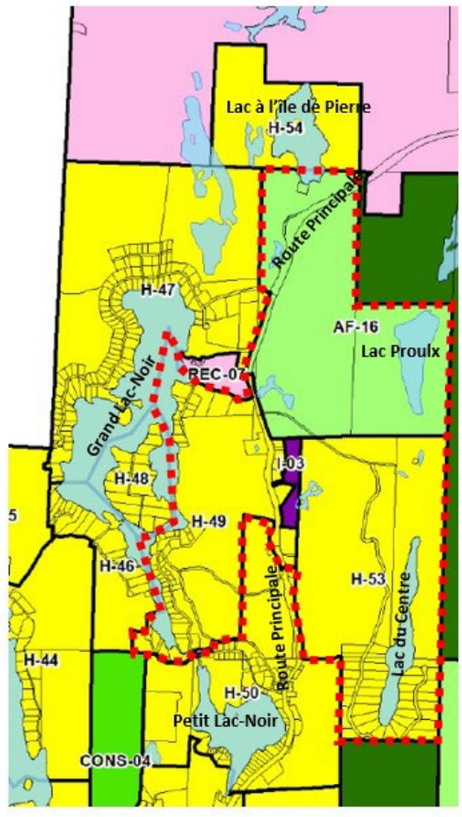

Règlement n°2017-498-19-I04 (interdiction dans la zone I-04)	
Le secteur concerné correspond à la zone visée, soit I-04, et ses zones contiguës, soit : CONS-08, H-69 et H-70.	Demandes requises : 9

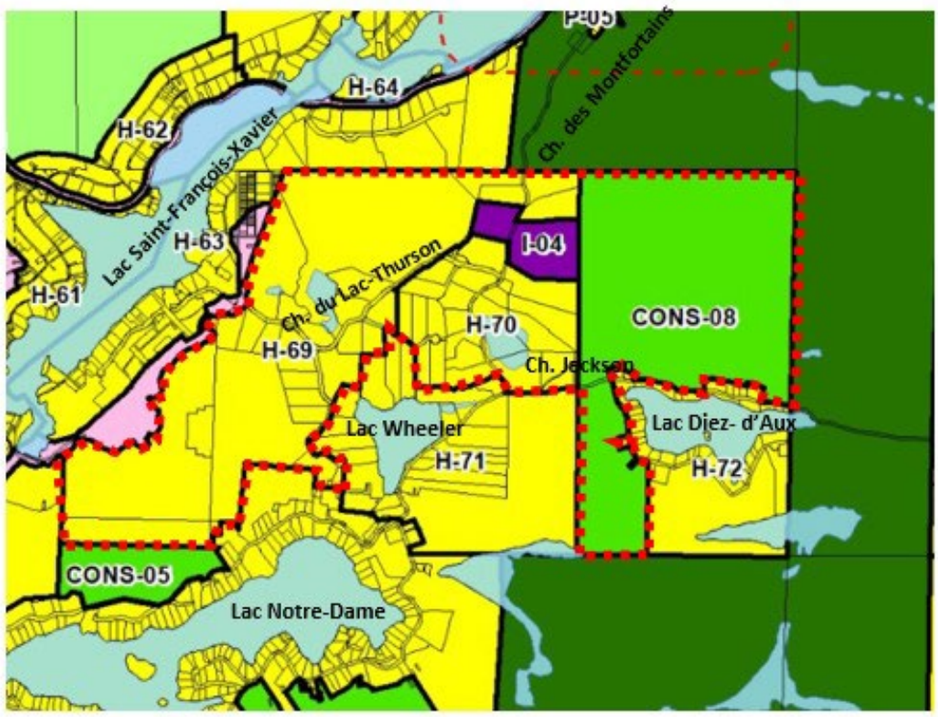

Règlement n°2017-498-19-P01 (interdiction dans la zone P-01)	
Le secteur concerné correspond à la zone visée, soit P-01, et ses zones contiguës, soit : C-02, H-12 et REC-01.	Demandes requises : 10

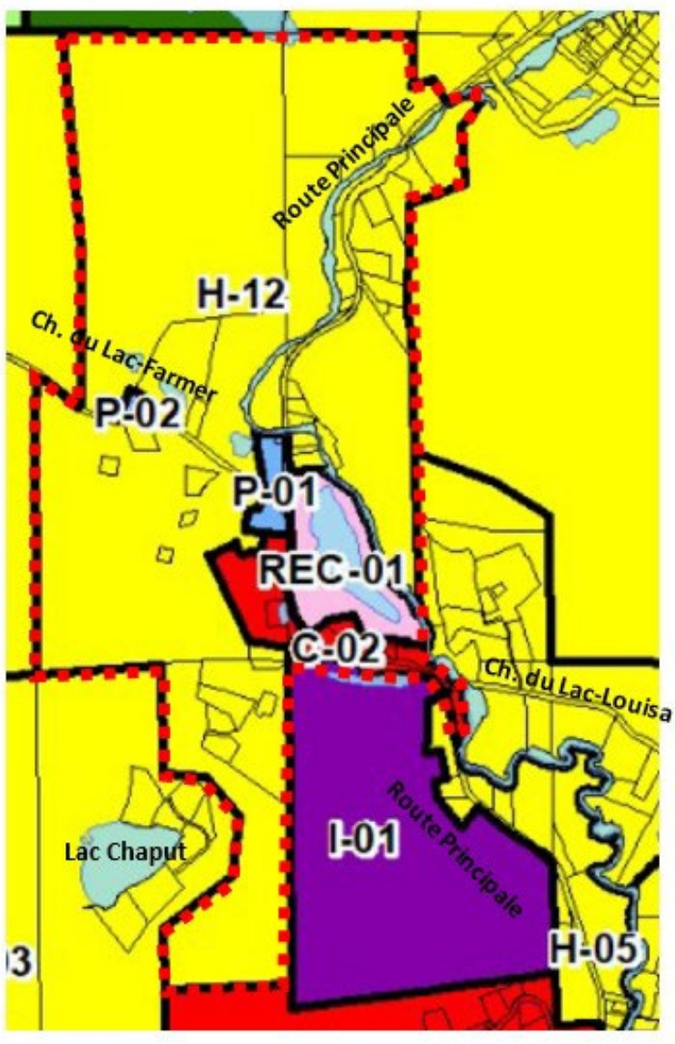

Règlement n°2017-498-19-P02 (interdiction dans la zone P-02)	
Le secteur concerné correspond à la zone visée, soit P-02, et ses zones contiguës, soit : H-12.	Demandes requises : 8

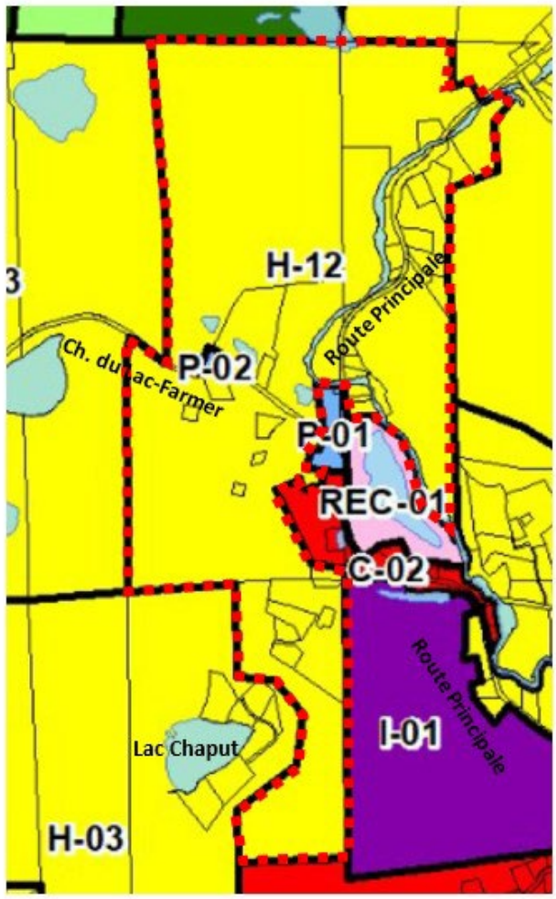

Règlement n°2017-498-19-P03 (interdiction dans la zone P-03)	
Le secteur concerné correspond à la zone visée, soit P-03, et ses zones contiguës, soit : AF-12 et C-04.	Demandes requises : 2

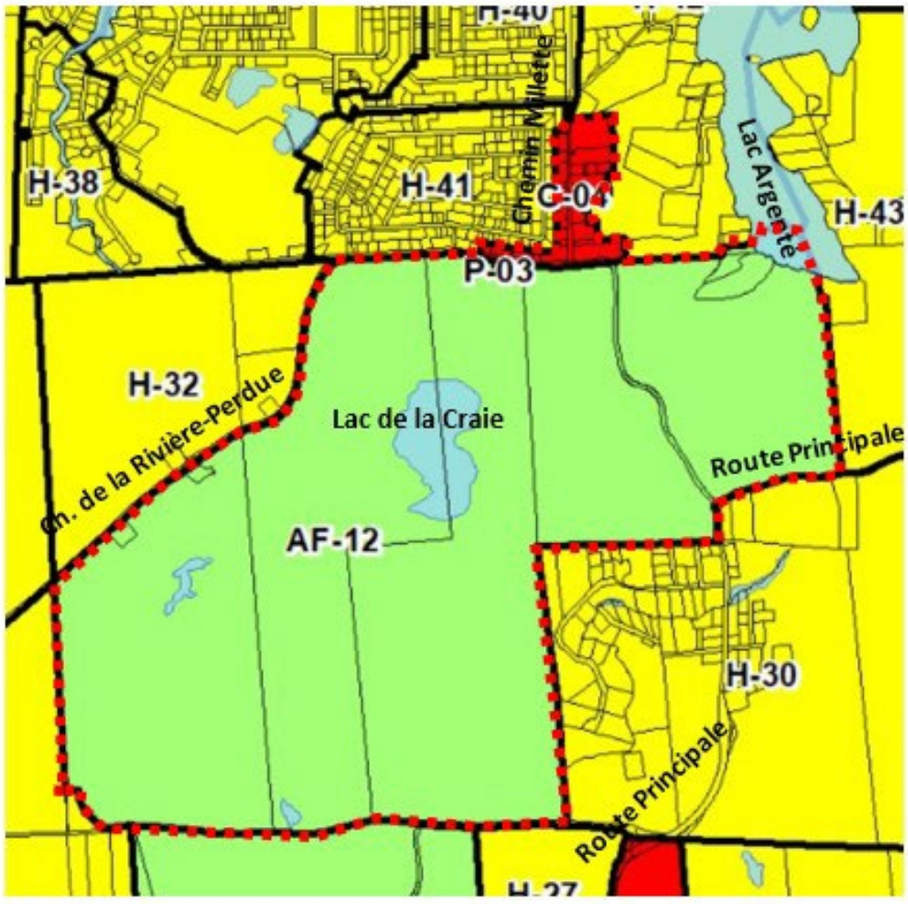

Règlement n°2017-498-19-P04 (interdiction dans la zone P-04)	
Le secteur concerné correspond à la zone visée, soit P-04, et ses zones contiguës, soit : C-06, H-29, H-30, H-43, REC-04 et REC-05.	Demandes requises : 11

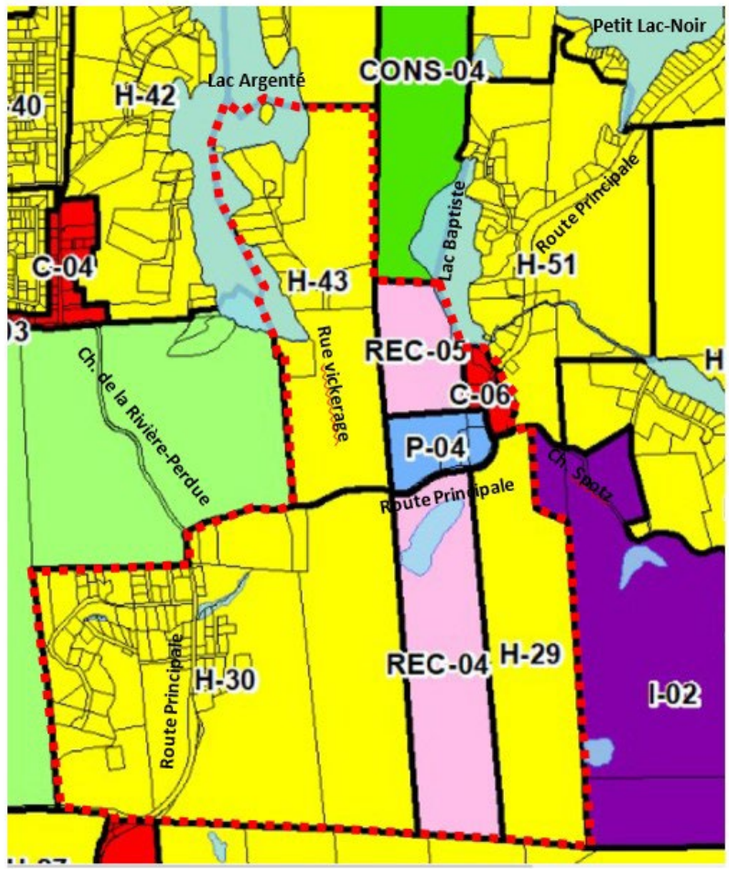

Règlement n°2017-498-19-P05 (interdiction dans la zone P-05)	
Le secteur concerné correspond à la zone visée, soit P-05, et ses zones contiguës, soit : AF-21 et H-74.	Demandes requises : 7

Règlement n°2017-498-19-P06 (interdiction dans la zone P-06)	
Le secteur concerné correspond à la zone visée, soit P-06, et ses zones contiguës, soit : H-68 et REC-10.	Demandes requises : 8

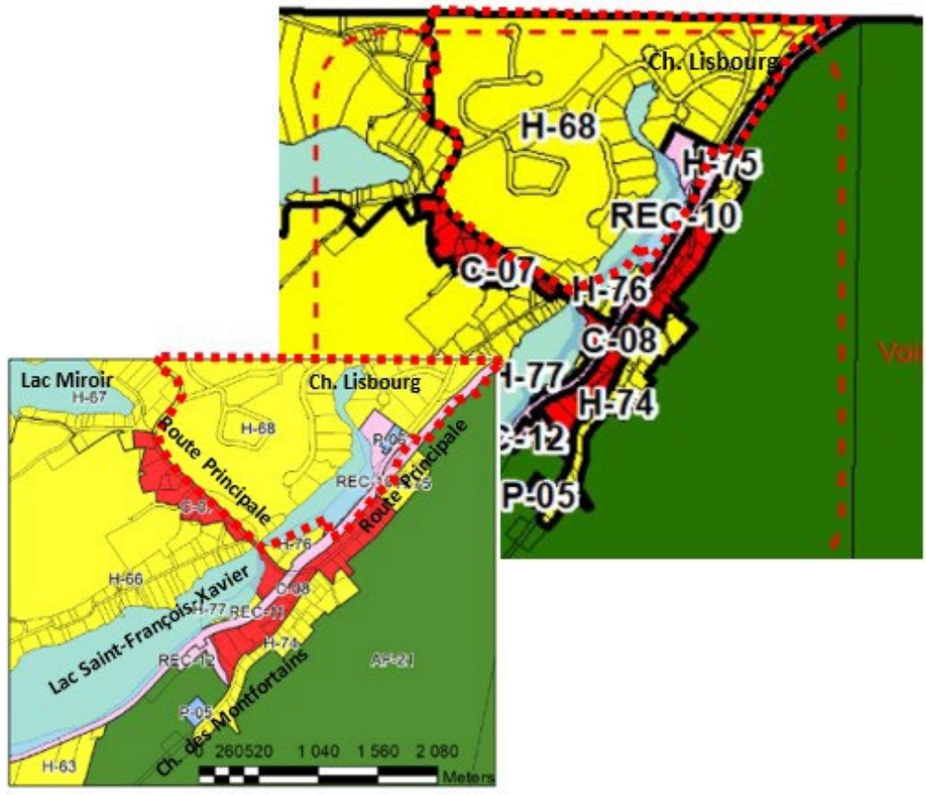

Règlement n°2017-498-19-REC01 (interdiction dans la zone REC-01)	
Le secteur concerné correspond à la zone visée, soit REC-01, et ses zones contiguës, soit : C-02, H-07, H-12 et P-01.	Demandes requises : 13

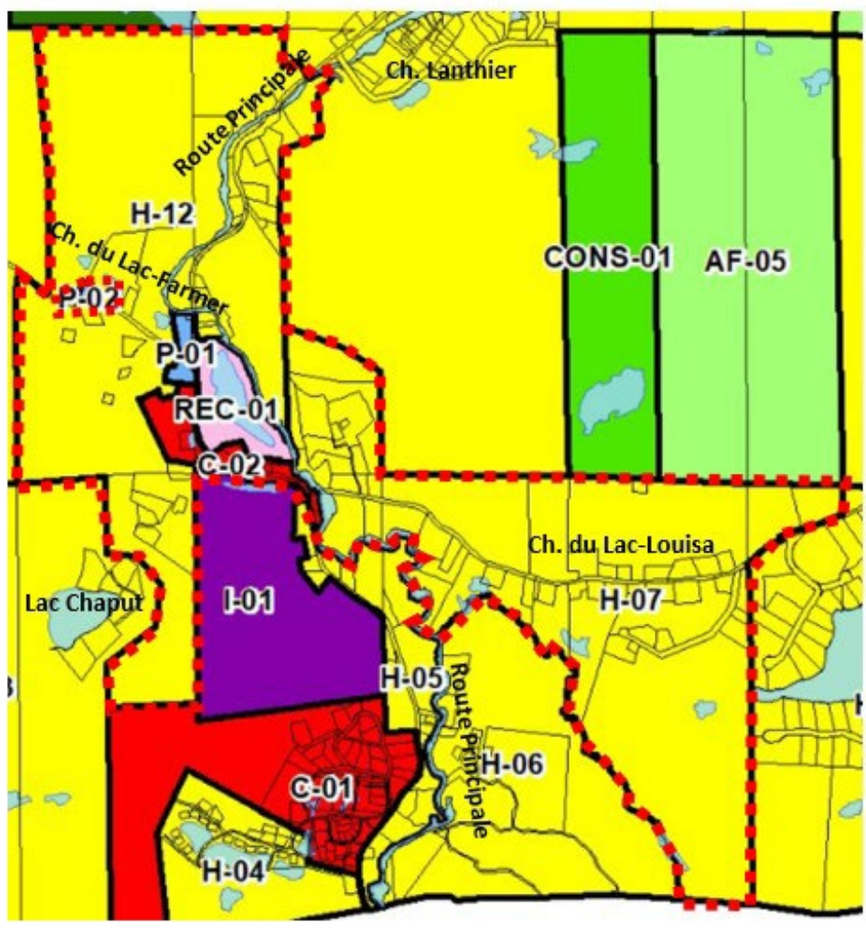

Règlement n°2017-498-19-REC02 (interdiction dans la zone REC-02)	
Le secteur concerné correspond à la zone visée, soit REC-02, et ses zones contiguës, soit : AF-07, AF-11, H-22, H-24 et H-26.	Demandes requises : 13

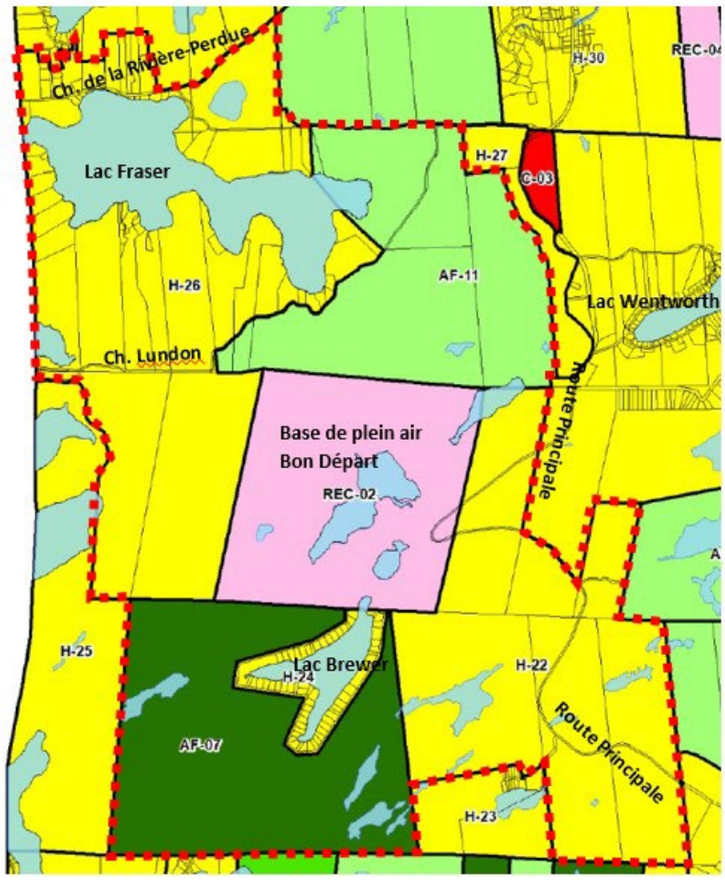

Règlement n°2017-498-19-REC03 (interdiction dans la zone REC-03)	
Le secteur concerné correspond à la zone visée, soit REC-03, et ses zones contiguës, soit : H-39 et H-42.	Demandes requises : 31

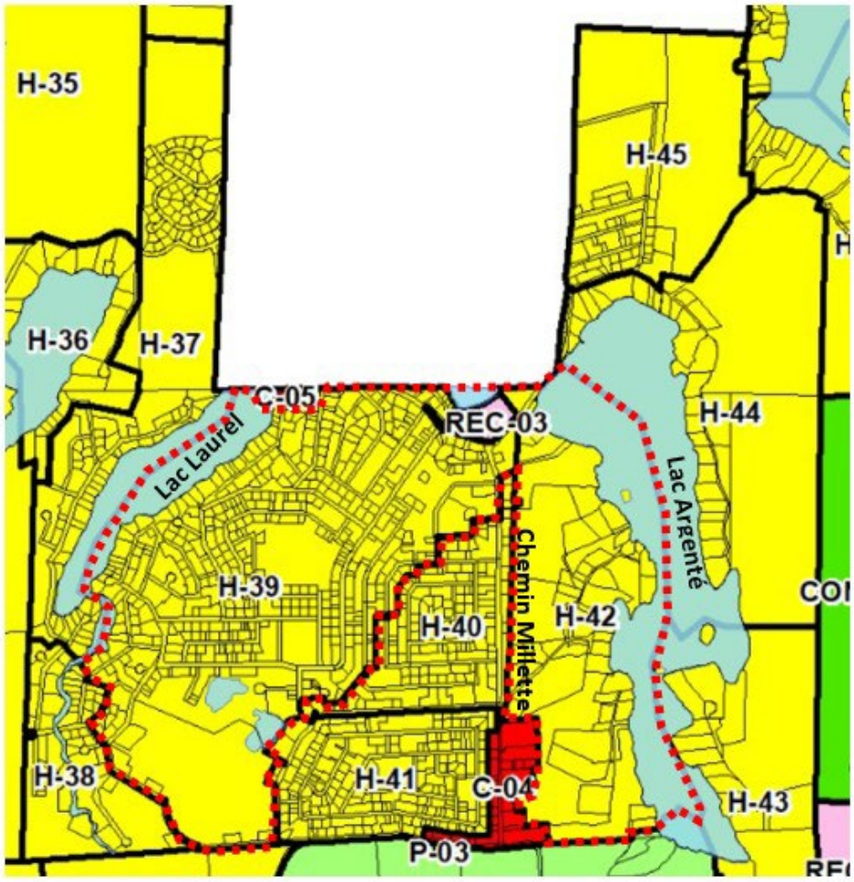

Règlement n°2017-498-19-REC04 (interdiction dans la zone REC-04)	
Le secteur concerné correspond à la zone visée, soit REC-04, et ses zones contiguës, soit : H-28, H-29, H-30, H-43 et P-04.	Demandes requises : 27

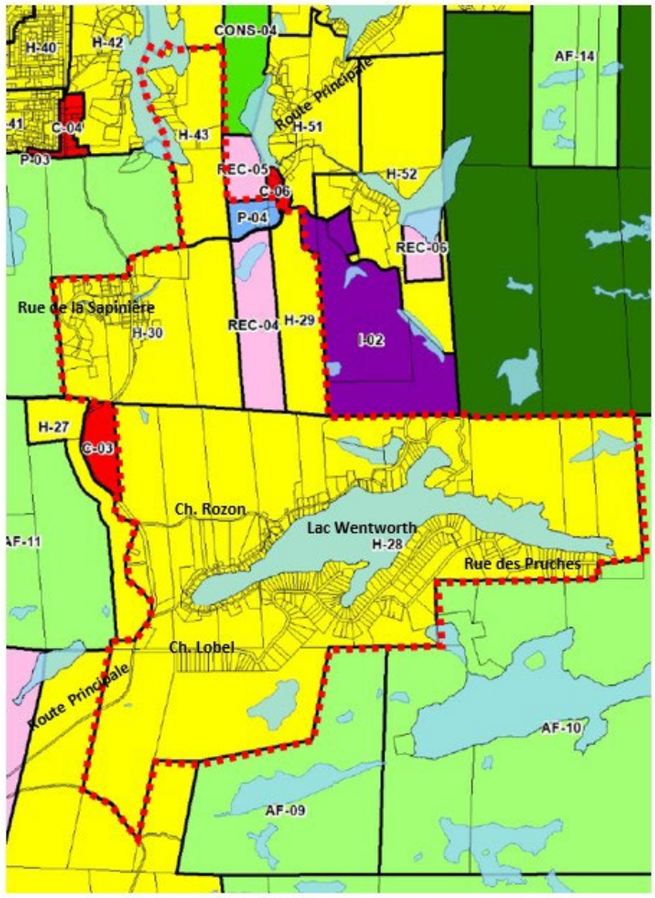

Règlement n°2017-498-19-REC05 (interdiction dans la zone REC-05)	
Le secteur concerné correspond à la zone visée, soit REC-05, et ses zones contiguës, soit : C-06, CONS-04, H-43, H-51 et P-04.	Demandes requises : 9

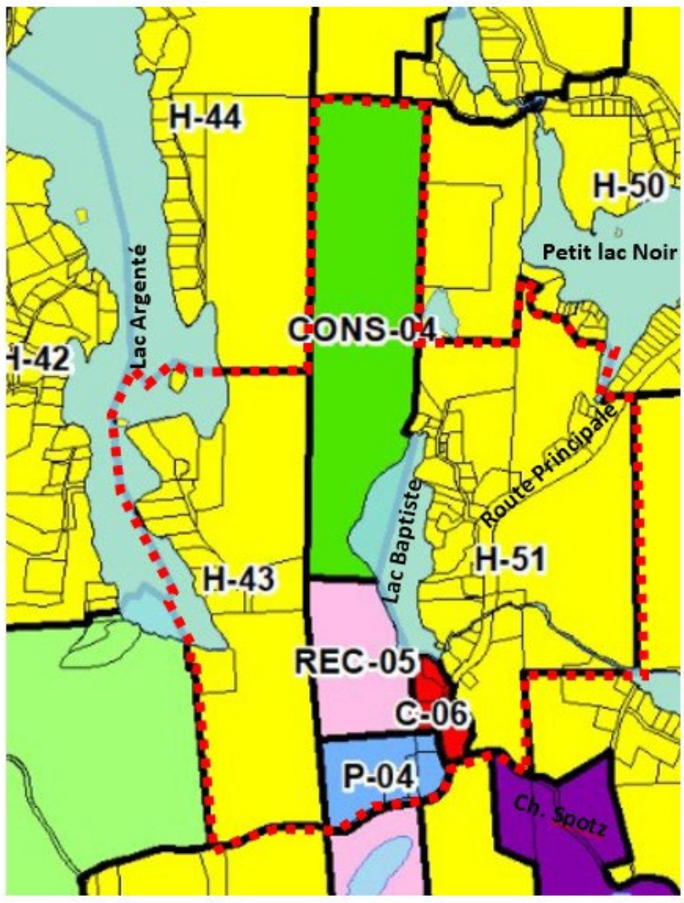

Règlement n°2017-498-19-REC06 (interdiction dans la zone REC-06)	
Le secteur concerné correspond à la zone visée, soit REC-06, et ses zones contiguës, soit : AF-13 et H-52.	Demandes requises : 7

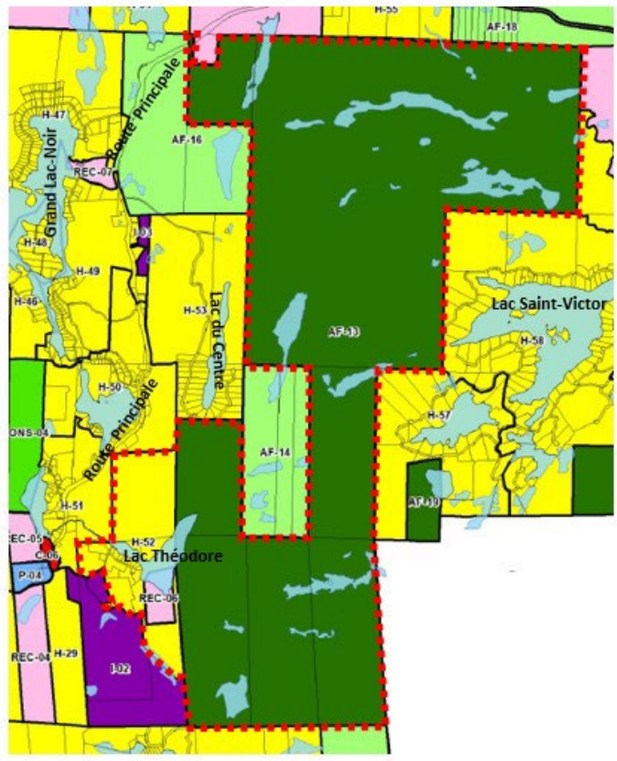

Règlement n°2017-498-19-REC07 (interdiction dans la zone REC-07)	
Le secteur concerné correspond à la zone visée, soit REC-07, et ses zones contiguës, soit : AF-16, H-47 et H-49.	Demandes requises : 16

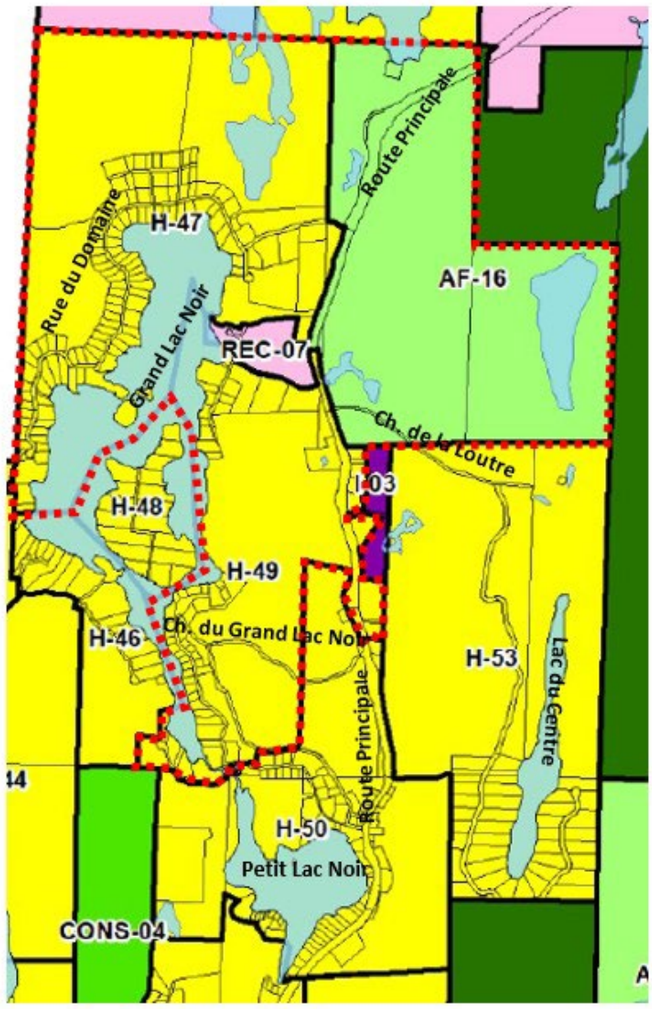

Règlement n°2017-498-19-REC08 (interdiction dans la zoneREC-08)	
Le secteur concerné correspond à la zone visée, soit REC-08, et ses zones contiguës, soit : AF-13, AF-16, H-47, H-54, H-55 et REC-11.	Demandes requises : 15

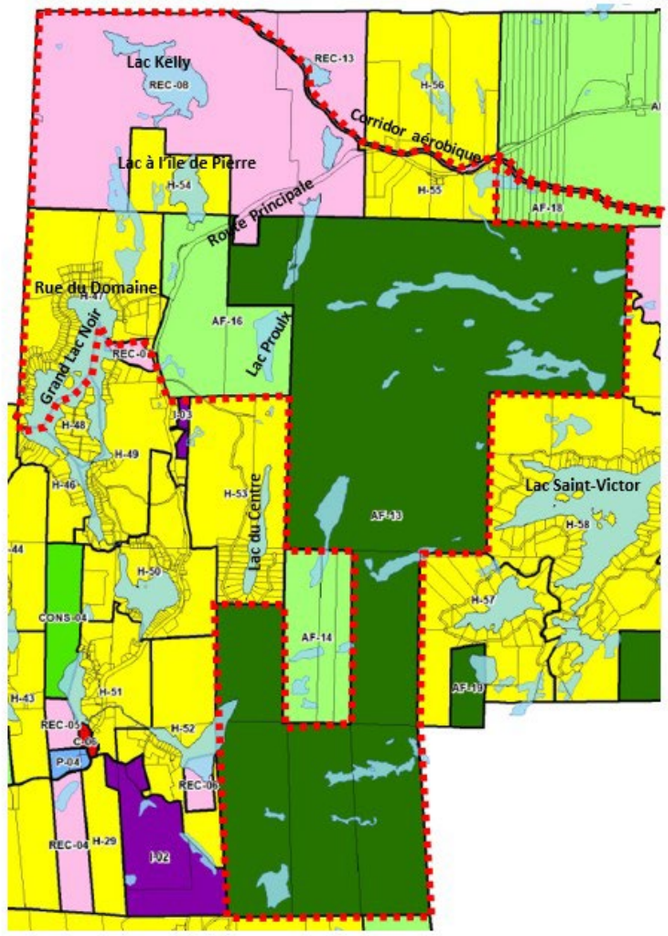

Règlement n°2017-498-19-REC09 (interdiction dans la zone REC-09)	
Le secteur concerné correspond à la zone visée, soit REC-09, et ses zones contiguës, soit : AF-13, AF-18, H-60, H-61, H-63, H-69 et REC-11.	Demandes requises; 23

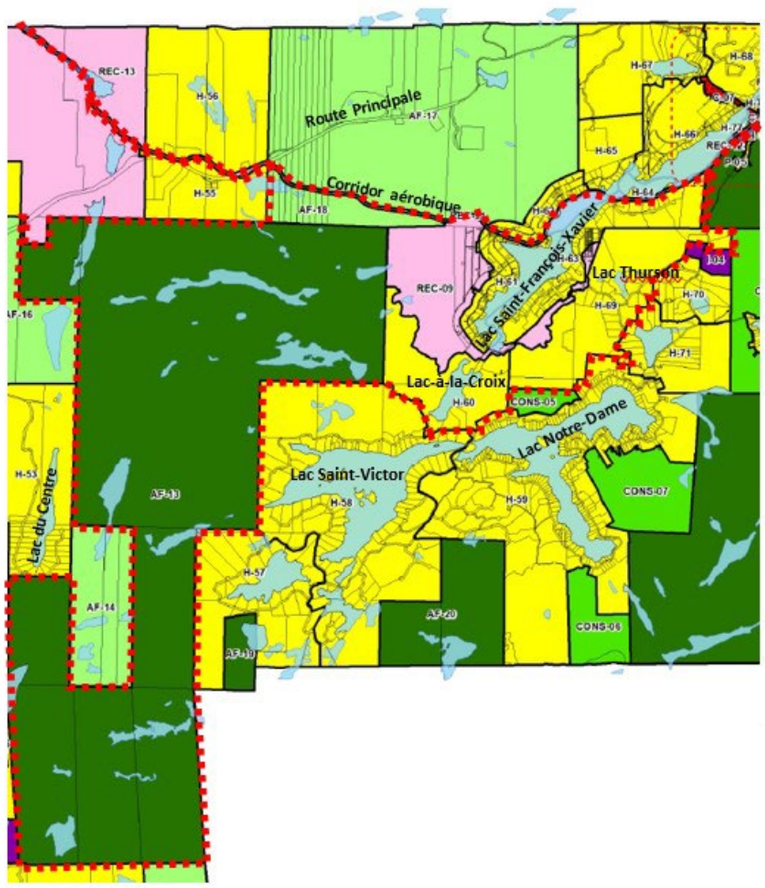

Règlement n°2017-498-19-REC10 (interdiction dans la zone REC-10)	
Le secteur concerné correspond à la zone visée, soit REC-10, et ses zones contiguës, soit : H-68, H-76, P-06 et REC-11.	Demandes requises : 9

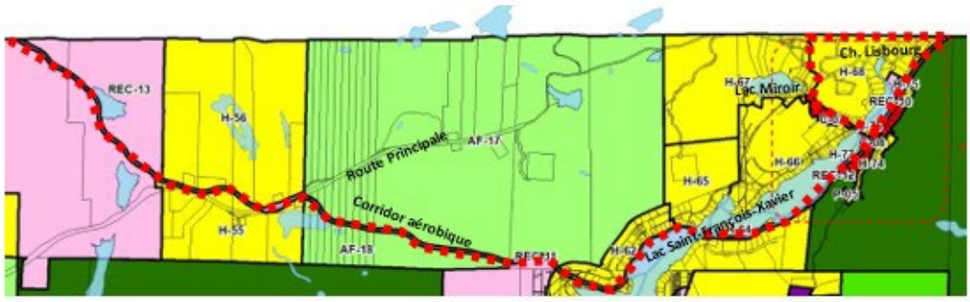

Règlement n°2017-498-19-REC11 (interdiction dans la zone REC-11)	
Le secteur concerné correspond à la zone visée, soit REC-11, et ses zones contiguës, soit : AF-17, AF-18, AF-21, C-07, C-08, H-55, H-56, H-61, H-62, H-63, H-64, H-65, H-66, H-68, H-75, H-76, H-77, REC-08, REC-09, REC-10, REC-12 et REC-13.	Demandes requises : 37

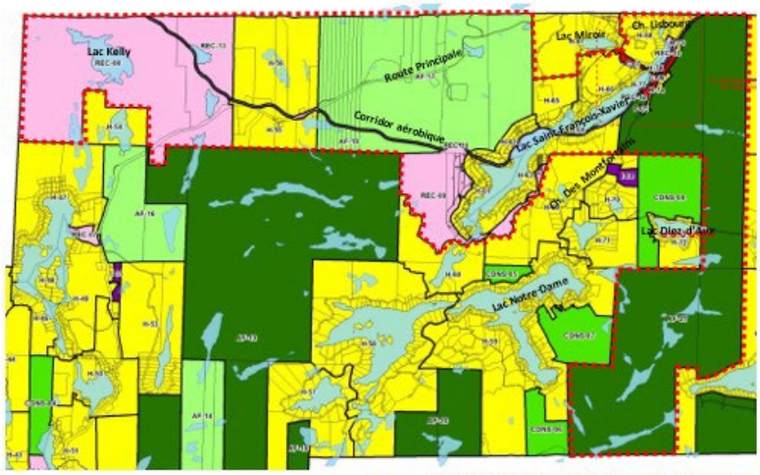

Règlement n°2017-498-19-REC12 (interdiction dans la zone REC-12)	
Le secteur concerné correspond à la zone visée, soit REC-12, et ses zones contiguës, soit : AF-21, C-08 et REC-11.	Demandes requises : 8

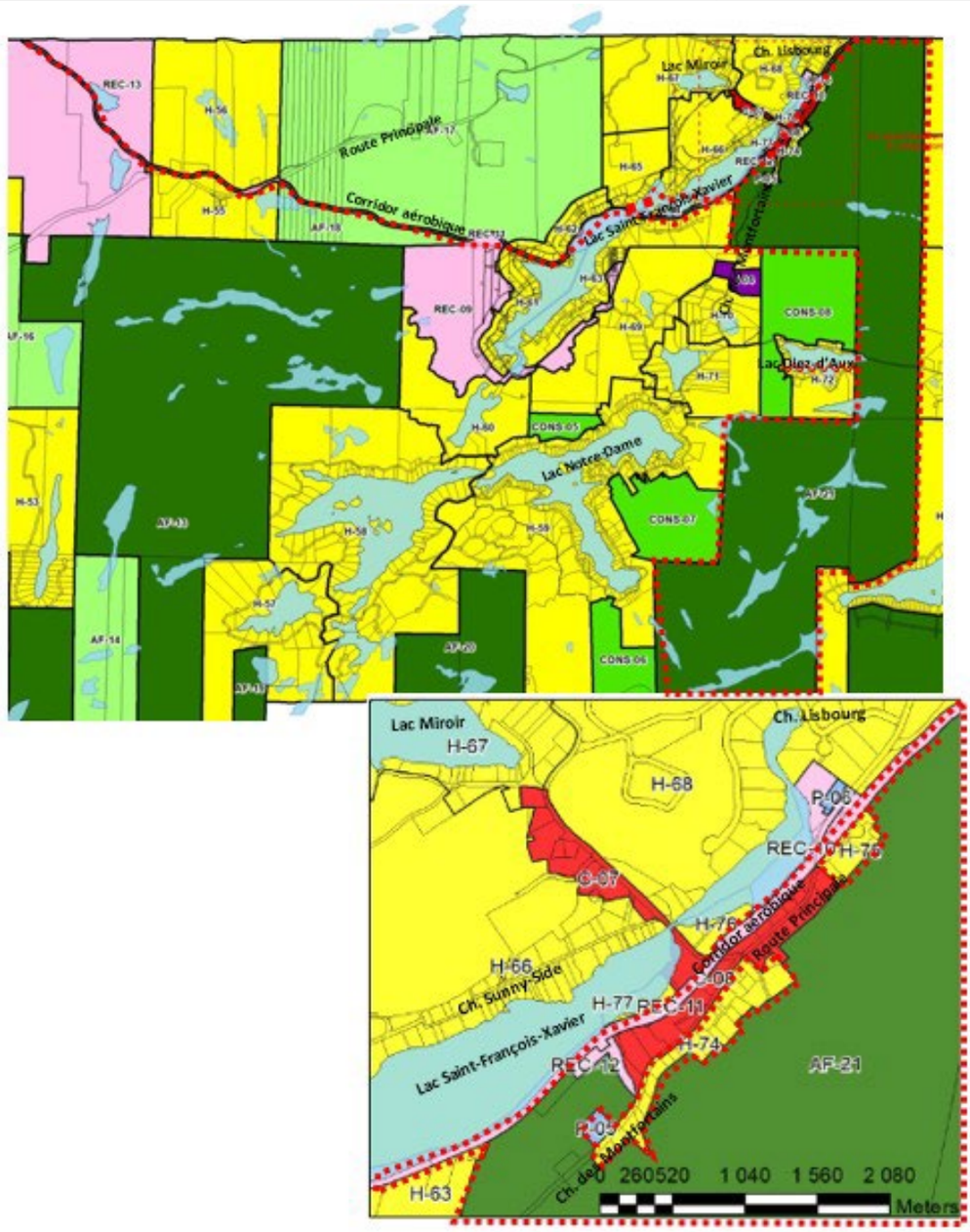

Règlement n°2017-498-19-REC13 (interdiction dans la zone REC-13)	
Le secteur concerné correspond à la zone visée, soit REC-13, et ses zones contiguës, soit : H-56 et REC-11.	Demandes requises : 6

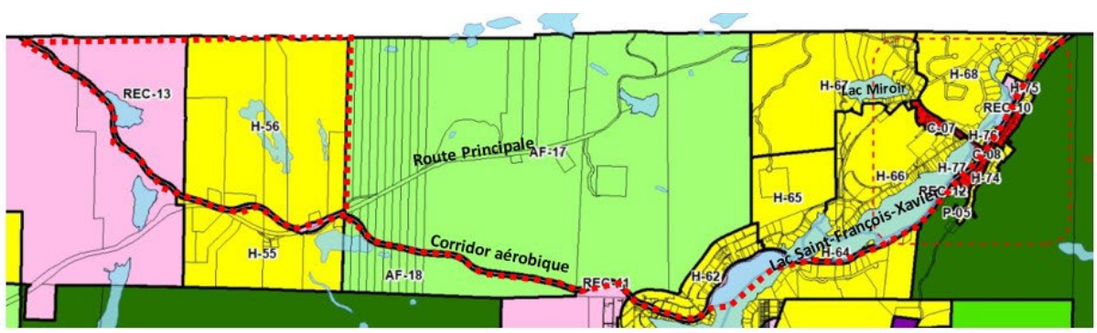

Règlement n°2017-498-19-C01 (interdiction dans la zone C-01)

Le secteur concerné correspond à la zone visée, soit C-01, et ses zones contiguës, soit : H-03, H-04, H-05, H-12 et I-01.	Demandes requises : 13

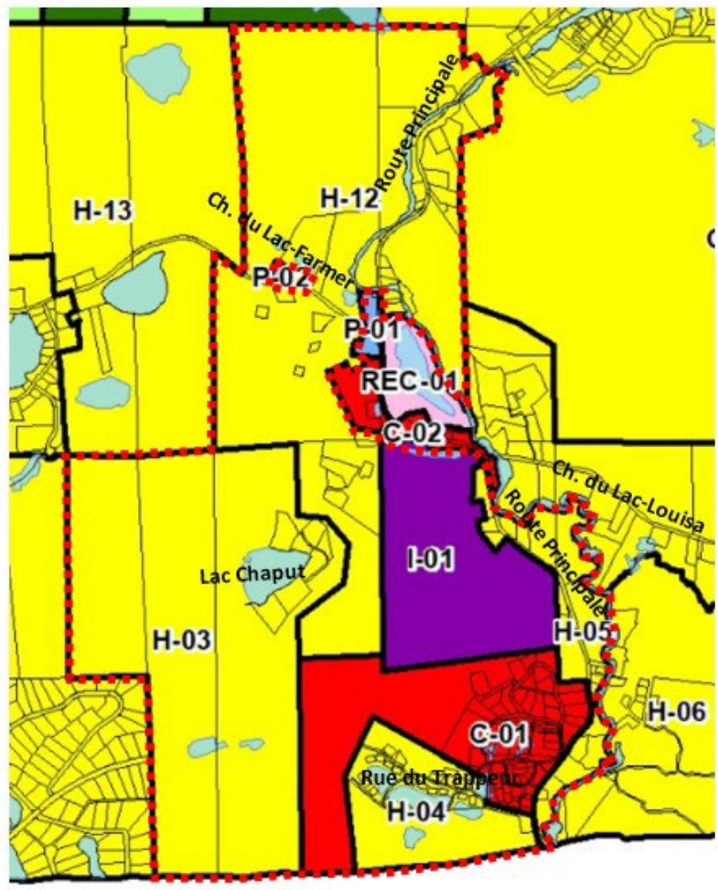

Règlement n°2017-498-19-C02 (interdiction dans la zone C-02)

Le secteur concerné correspond à la zone visée, soit C-02, et ses zones contiguës, soit : H-05, H-07, H-12, I-01, REC-01 et P-01.	Demandes requises : 14

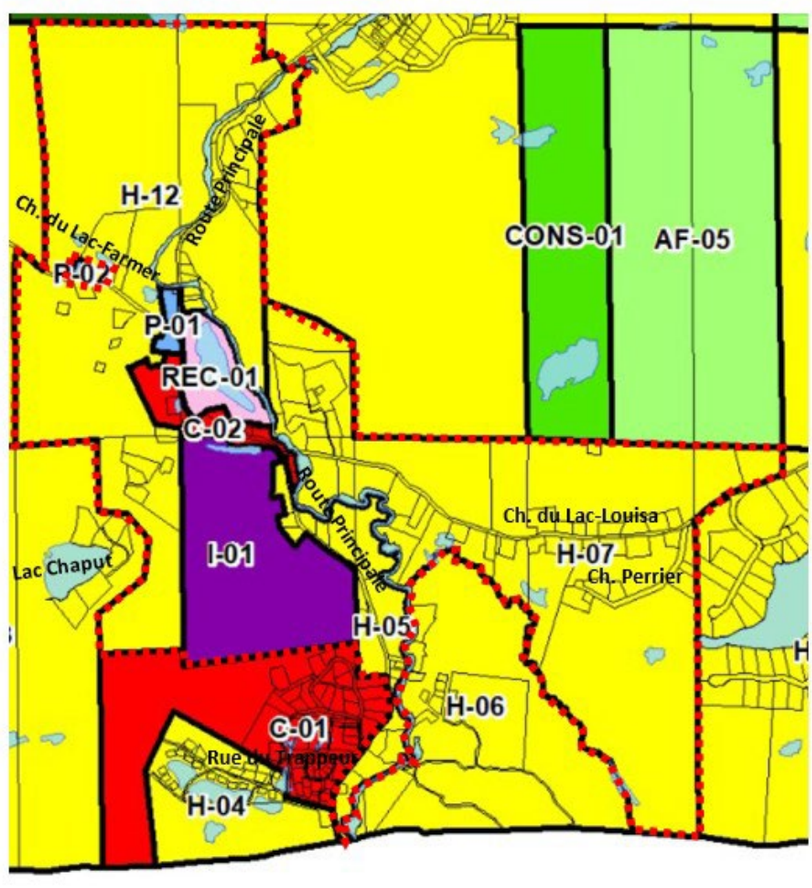

Règlement n°2017-498-19-C03 (interdiction dans la zone C-03)	
Le secteur concerné correspond à la zone visée, soit C-03, et ses zones contiguës, soit : H-27, H-28 et H-30.	Demandes requises : 26

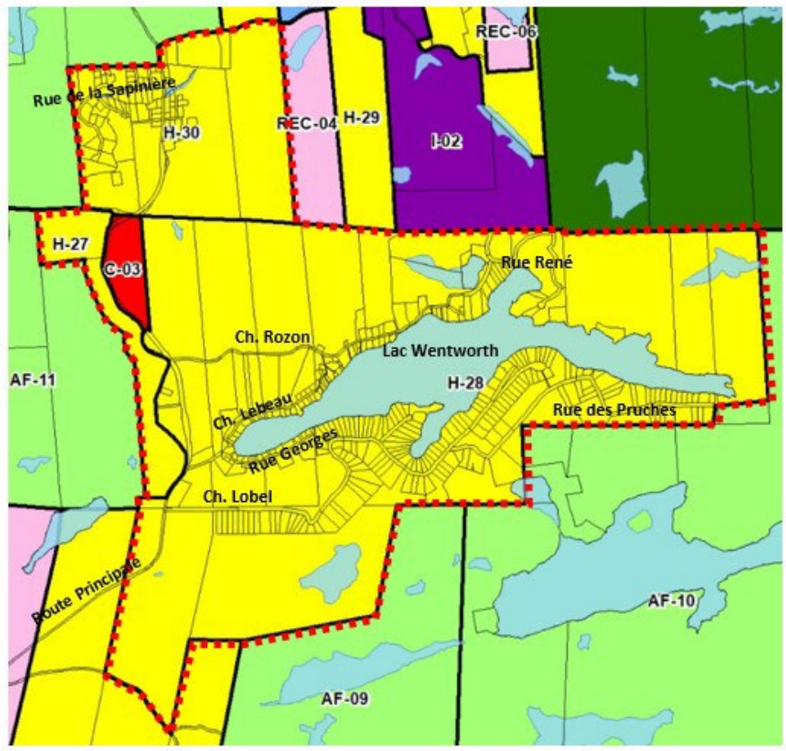

Règlement n°2017-498-19-C04 (interdiction dans la zone C-04)	
Le secteur concerné correspond à la zone visée, soit C-04, et ses zones contiguës, soit :AF-12, H-40, H-41, H-42 et P-03.	Demandes requises : 24

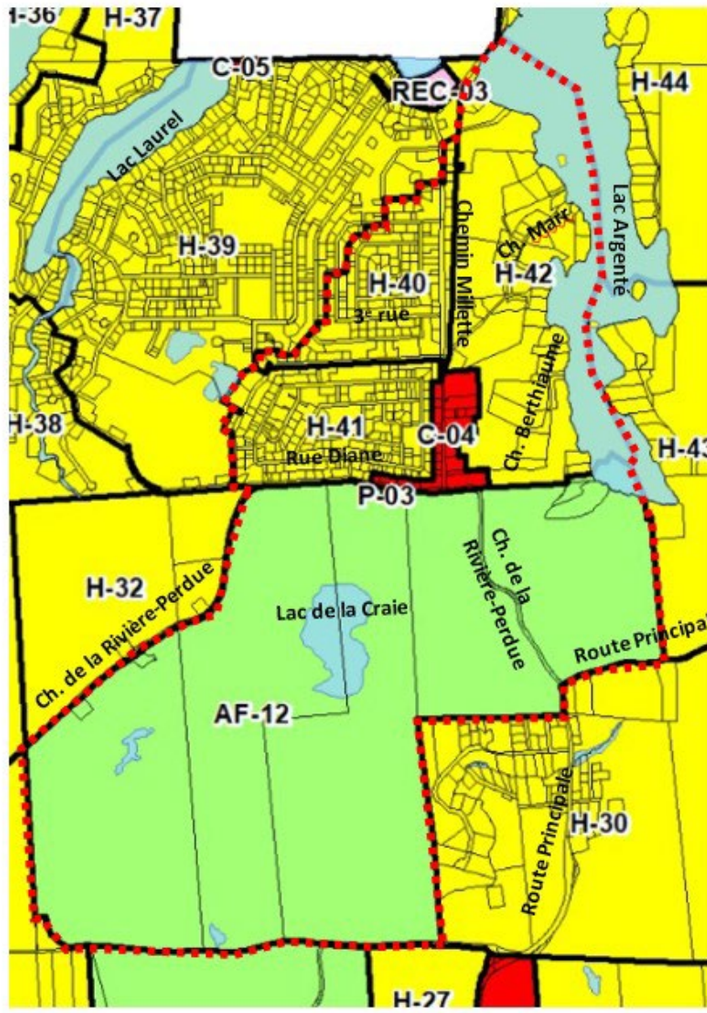

Règlement n°2017-498-19-C05 (interdiction dans la zone C-05)	
Le secteur concerné correspond à la zone visée, soit C-05, et ses zones contiguës, soit : H-39.	Demandes requises : 28

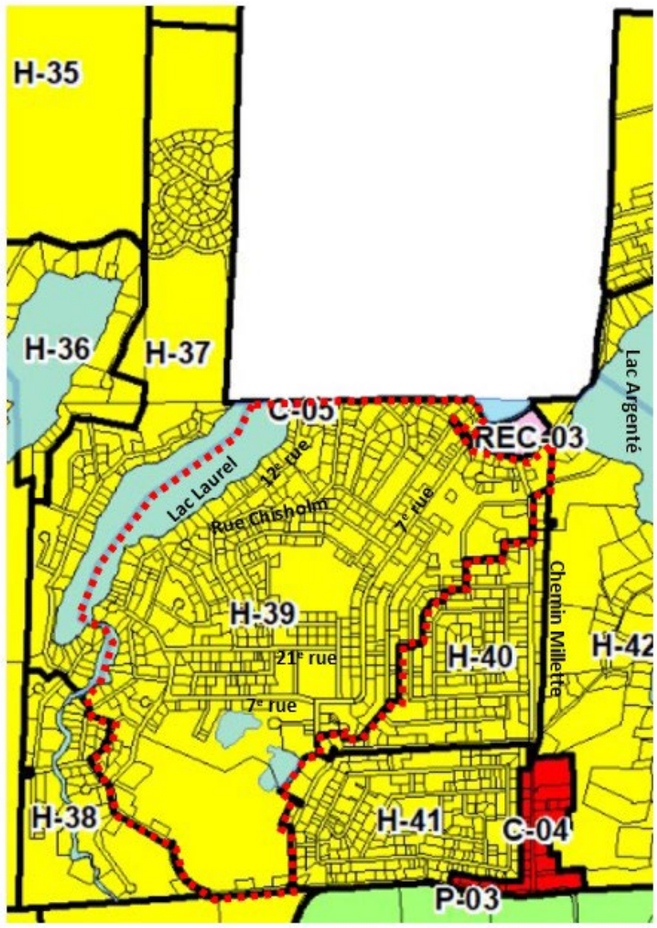

Règlement n°2017-498-19-C06 (interdiction dans la zone C-06)	
Le secteur concerné correspond à la zone visée, soit C-06, et ses zones contiguës, soit : H-29, H-51, P-04 et REC-05.	Demandes requises : 8

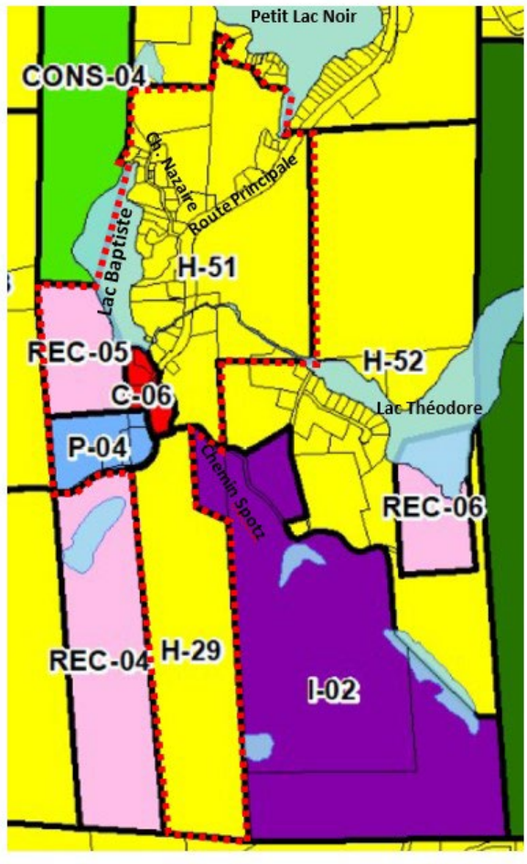

Règlement n°2017-498-19-C07 (interdiction dans la zone C-07)	
Le secteur concerné correspond à la zone visée, soit C-07, et ses zones contiguës, soit : H-66, H-67, H-68, H-76, H-77 et REC-11.	Demandes requises : 15

Règlement n°2017-498-19-C08 (interdiction dans la zone C-08)	
Le secteur concerné correspond à la zone visée, soit C-08, et ses zones contiguës, soit : AF-21, H-74, H-75, REC-11 et REC-12.	Demandes requises : 9

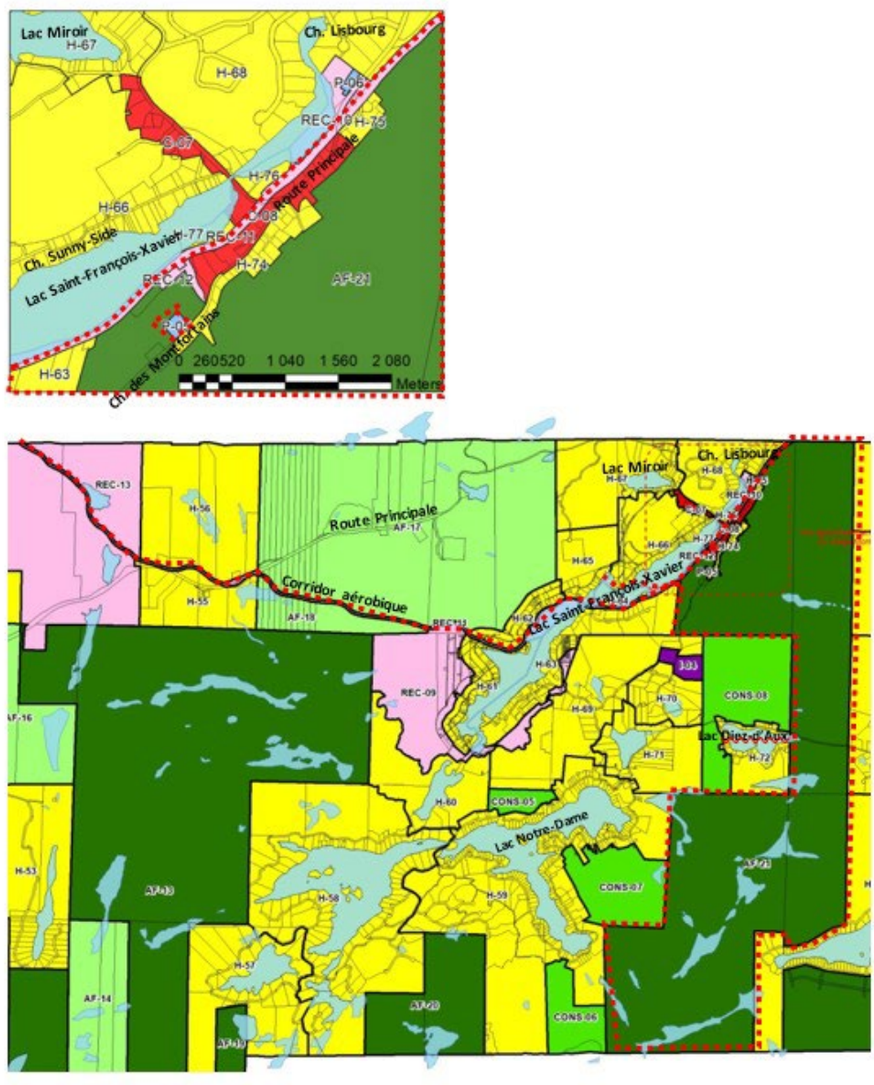

Règlement n°2017-498-19-H01 (interdiction dans la zone H-01)	
Le secteur concerné correspond à la zone visée, soit H-01, et ses zones contiguës, soit : H-02, H-15, H-16, H-17, H-18 et AF-01.	Demandes requises : 19

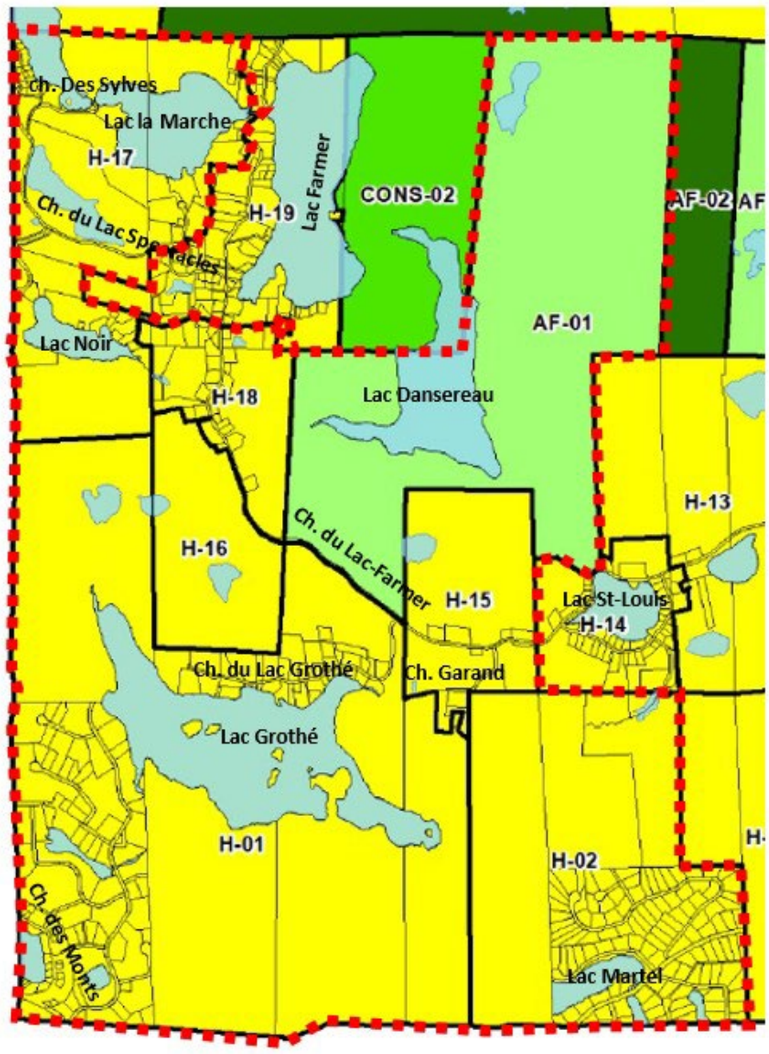

Règlement n°2017-498-19-H02 (interdiction dans la zone H-02)	
Le secteur concerné correspond à la zone visée, soit H-02, et ses zones contiguës, soit : H-01, H-03, H-13, H-14 et H-15.	Demandes requises : 18

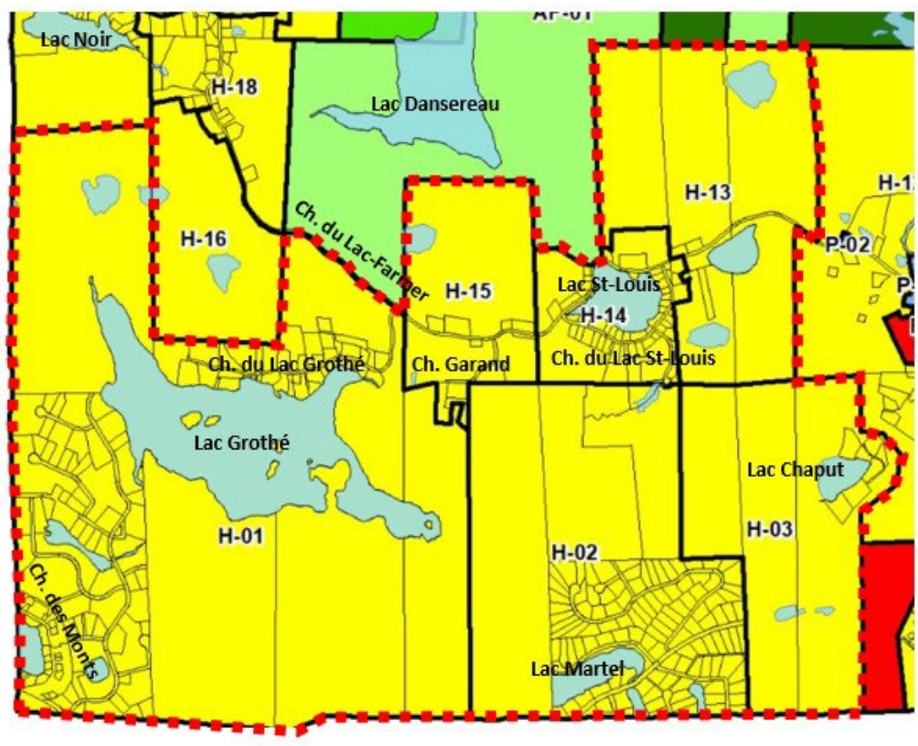

Règlement n°2017-498-19-H03 (interdiction dans la zone H-03)	
Le secteur concerné correspond à la zone visée, soit H-03, et ses zones contiguës, soit : C-01, H-02, H-12, H-13, et H-14.	Demandes requises : 16

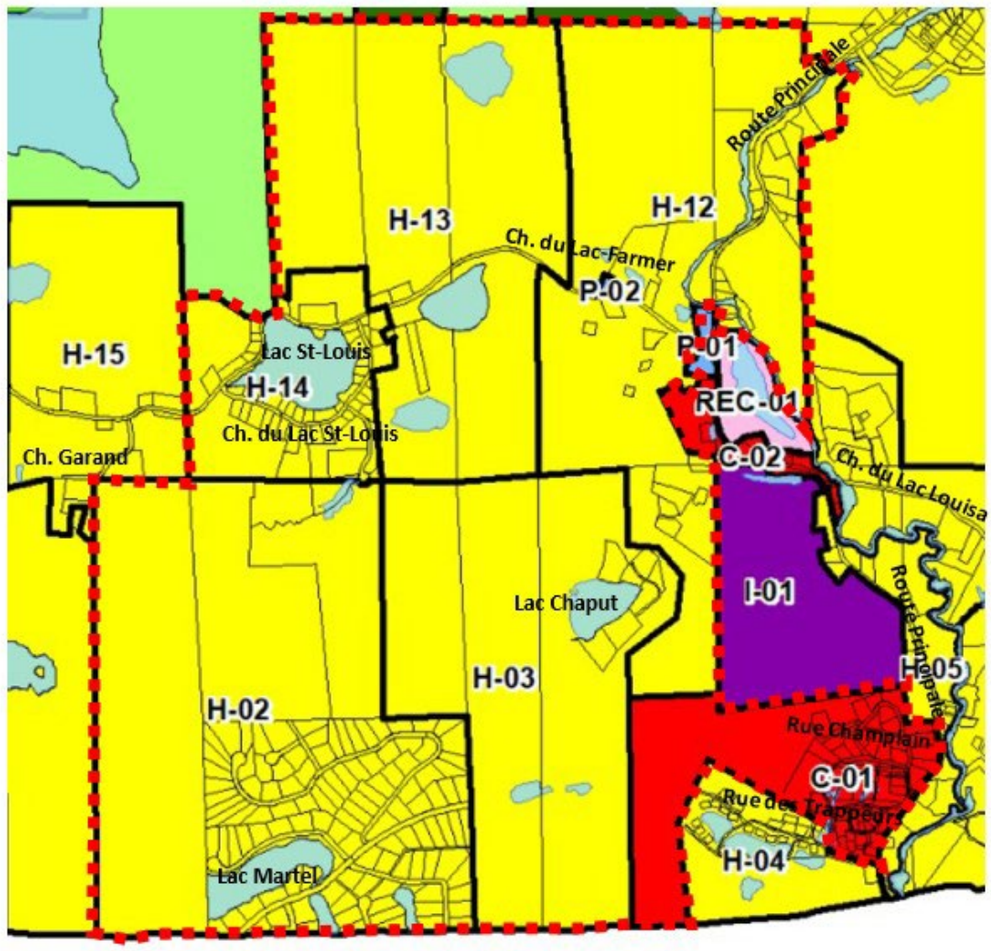

Règlement n°2017-498-19-H04 (interdiction dans la zone H-04)	
Le secteur concerné correspond à la zone visée, soit H-04, et ses zones contiguës, soit : C-01 et H-05.	Demandes requises : 10

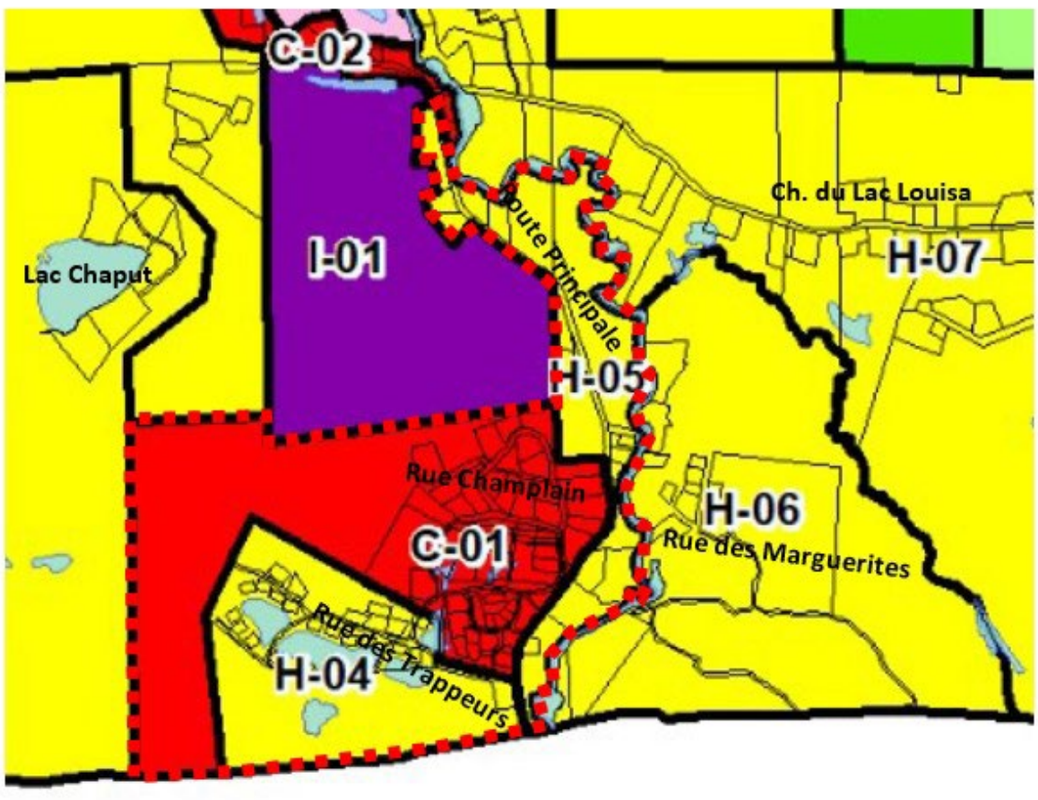

Règlement n°2017-498-19-H05 (interdiction dans la zone H-05)	
Le secteur concerné correspond à la zone visée, soit H-05, et ses zones contiguës, soit : C-01, C-02, H-04, H-06, H-07 et I-01.	Demandes requises : 15

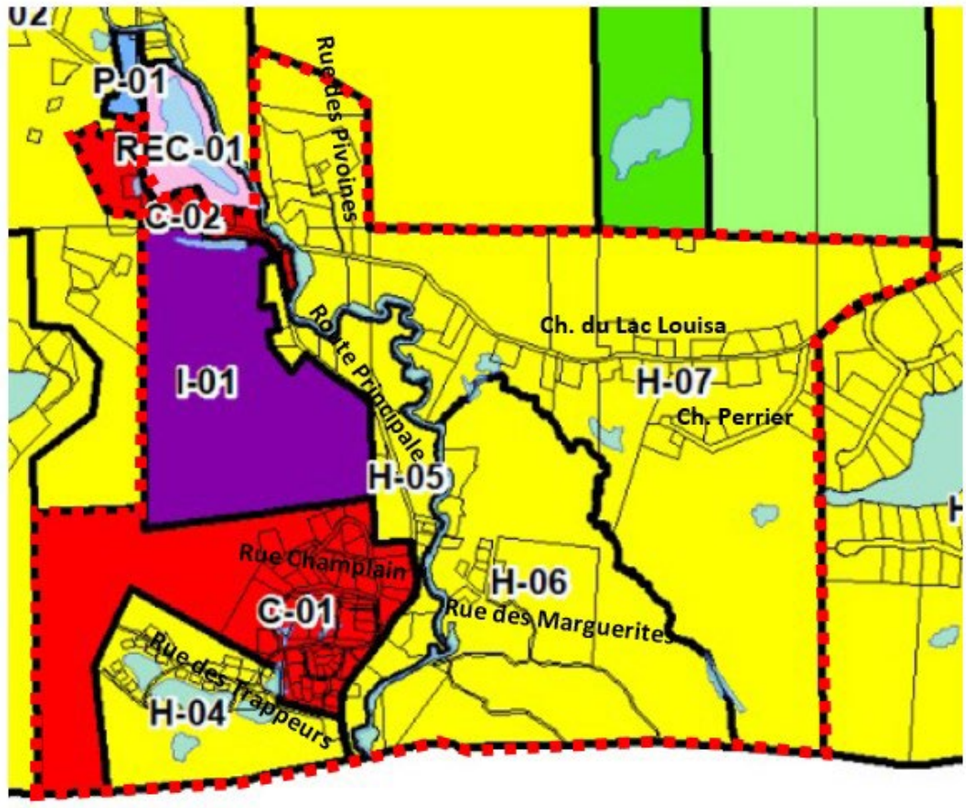

Règlement n°2017-498-19-H06 (interdiction dans la zone H-06)	
Le secteur concerné correspond à la zone visée, soit H-06, et ses zones contiguës, soit : H-05 et H-07.	Demandes requises : 10

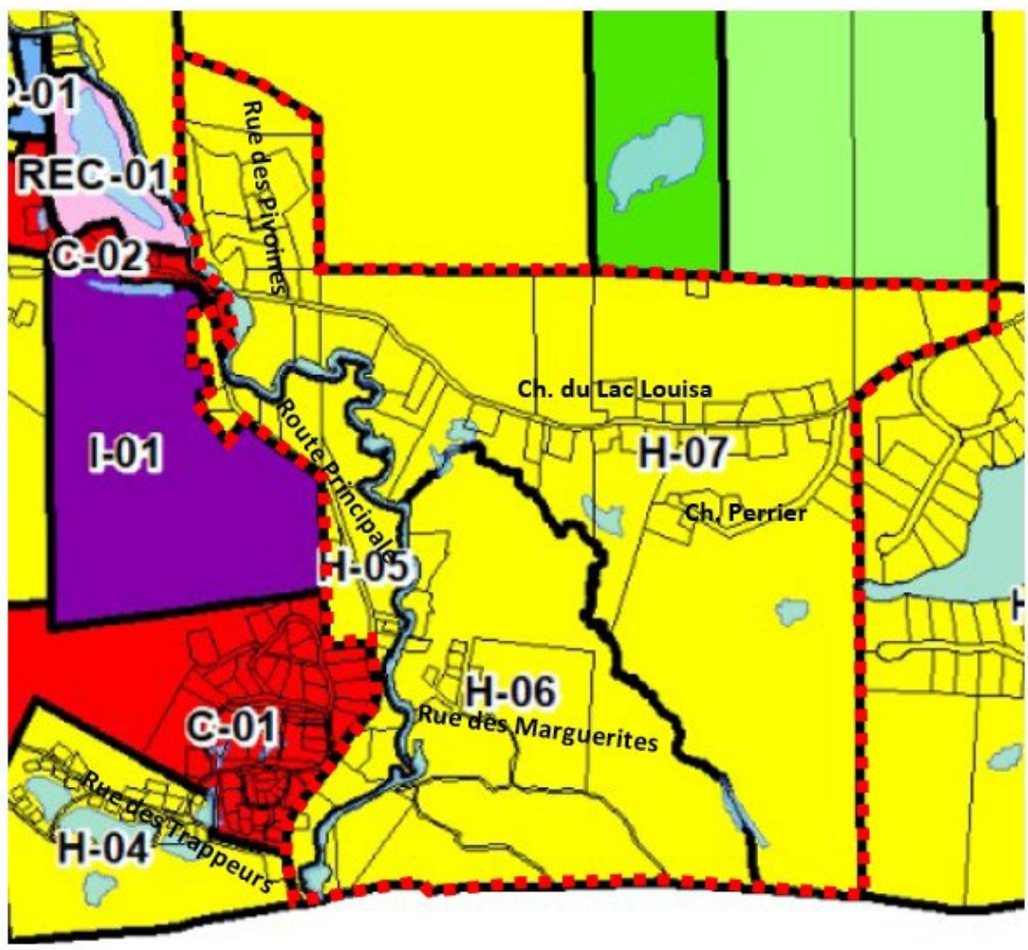

Règlement n°2017-498-19-H07 (interdiction dans la zone H-07)	
Le secteur concerné correspond à la zone visée, soit H-07, et ses zones contiguës, soit : AF-05, C-02, CONS-01, H-05, H-06, H-08, H-10, H-11, H-12 et REC-01.	Demandes requises : 23

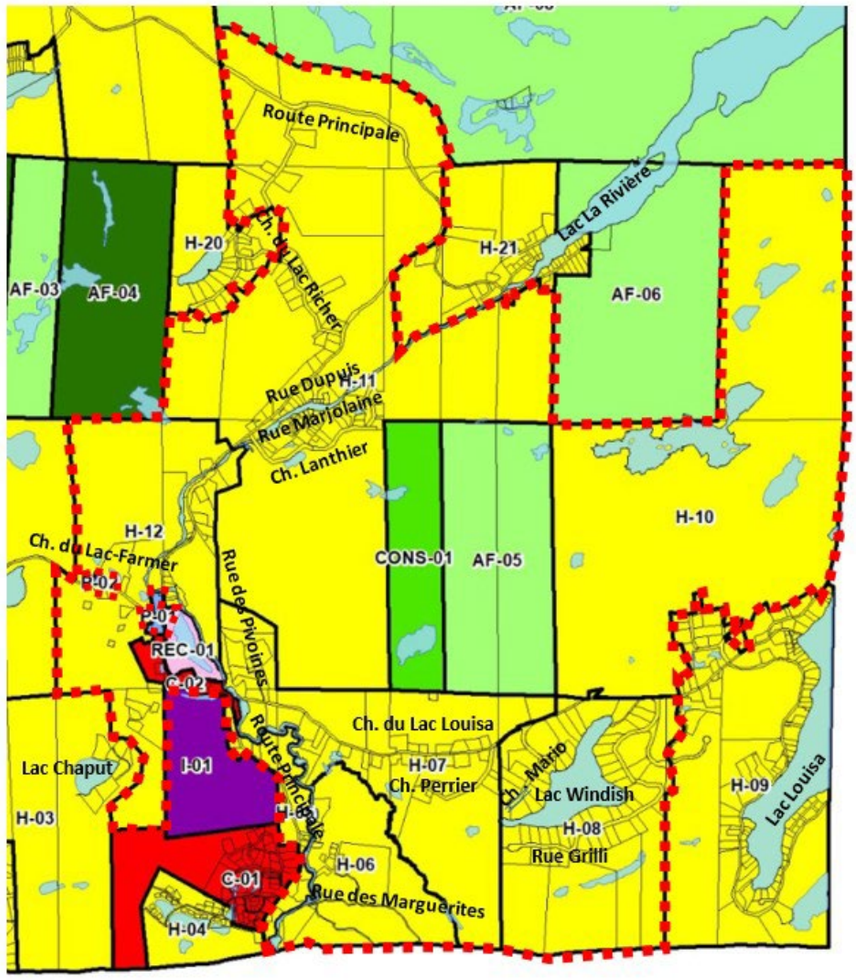

Règlement n°2017-498-19-H08 (interdiction dans la zone H-08)	
Le secteur concerné correspond à la zone visée, soit H-08, et ses zones contiguës, soit : AF-05, H-07, H-09 et H-10.	Demandes requises : 18

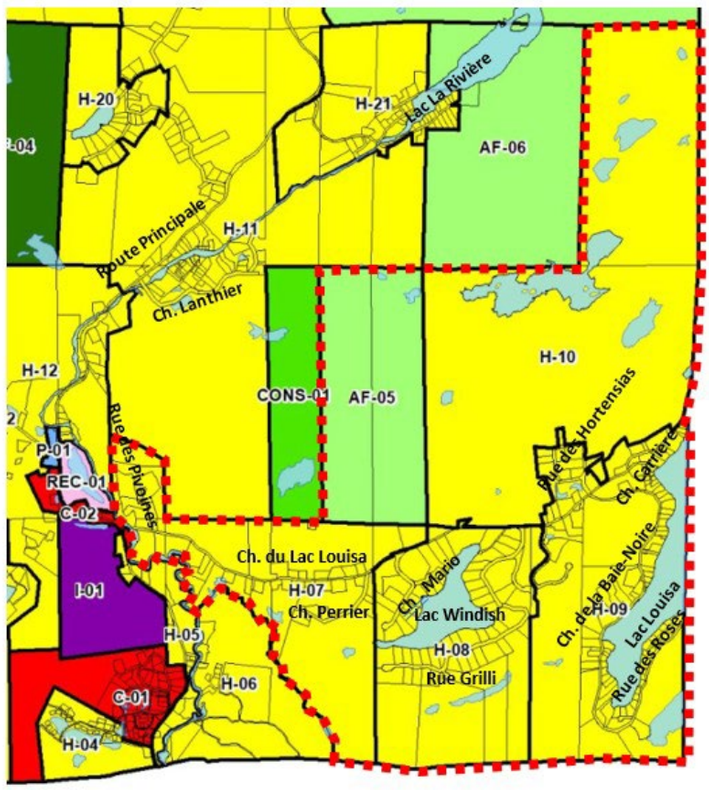

Règlement n°2017-498-19-H09 (interdiction dans la zone H-09)	
Le secteur concerné correspond à la zone visée, soit H-09, et ses zones contiguës, soit : H-08 et H-10.	Demandes requises : 15

Règlement n°2017-498-19-H10 (interdiction dans la zone H-10)	
Le secteur concerné correspond à la zone visée, soit H-10, et ses zones contiguës, soit : AF-05, AF-06, AF-08, H-07, H-08, H-09 et H-11.	Demandes requises : 23

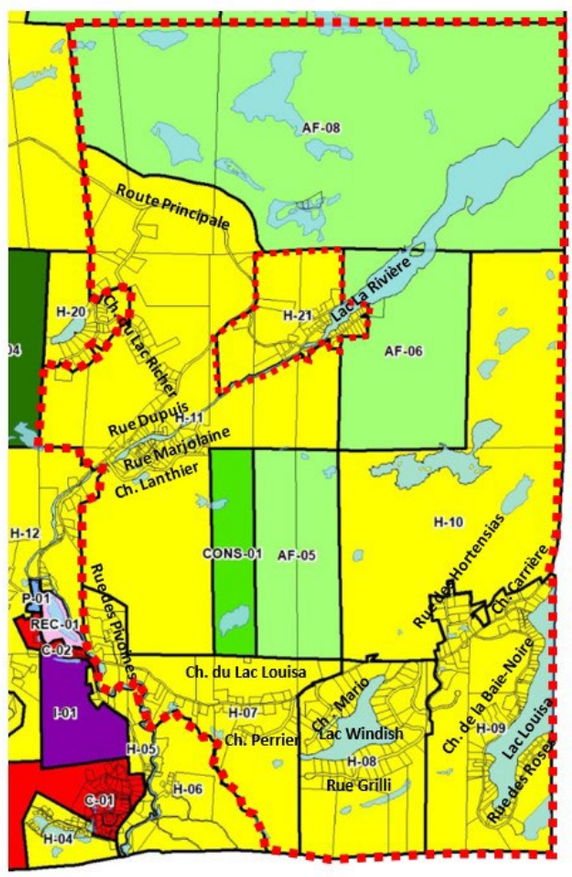

Règlement n°2017-498-19-H11 (interdiction dans la zone H-11)	
Le secteur concerné correspond à la zone visée, soit H-11, et ses zones contiguës, soit : AF-04, AF-05, AF-06, AF-08, CONS-01, H-07, H-10, H-12, H-20, H-21 et H-22.	Demandes requises : 20

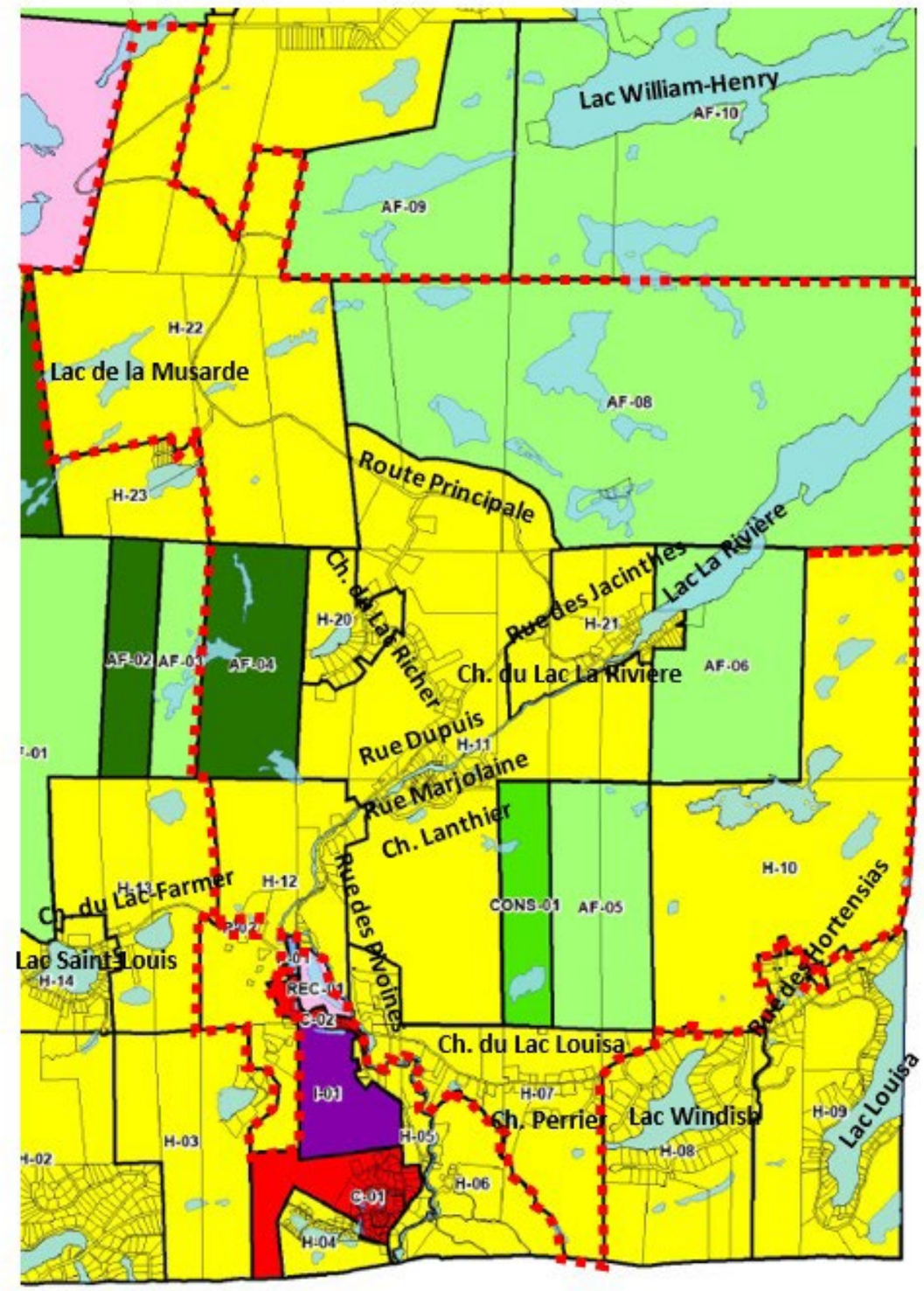

Règlement n°2017-498-19-H12 (interdiction dans la zone H-12	
Le secteur concerné correspond à la zone visée, soit H-12, et ses zones contiguës, soit : AF-04, C-01, C-02, H-03, H-07, H-11, H-13, I-01, P-01, P-02 et REC-01.	Demandes requises : 21

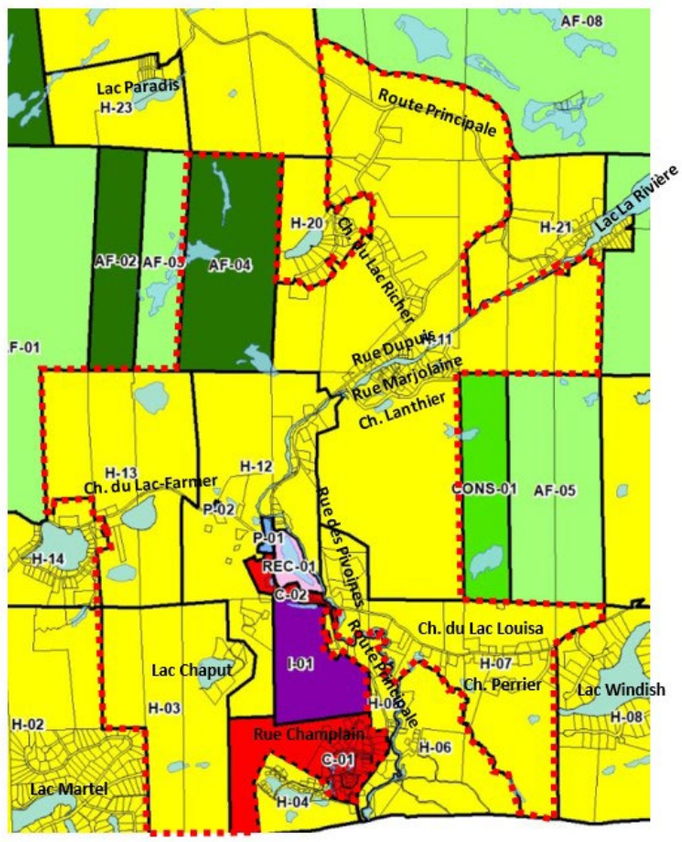

Règlement n°2017-498-19-H13 (interdiction dans la zone H-13)	
Le secteur concerné correspond à la zone visée, soit H-13, et ses zones contiguës, soit : AF-01, AF-02, AF-03, AF-04, H-02, H-03, H-12 et H-14.	Demandes requises : 14

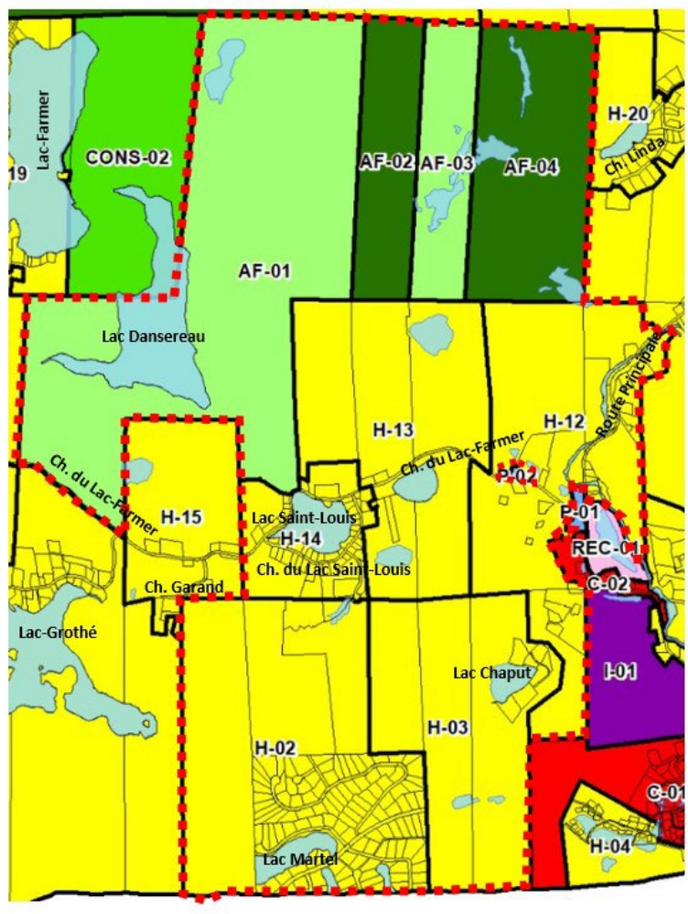

Règlement n°2017-498-19-H14 (interdiction dans la zone H-14)

Le secteur concerné correspond à la zone visée, soit H-14, et ses zones contiguës, soit : AF-01, H-02, H-03, H-13 et H-15.	Demandes requises : 12

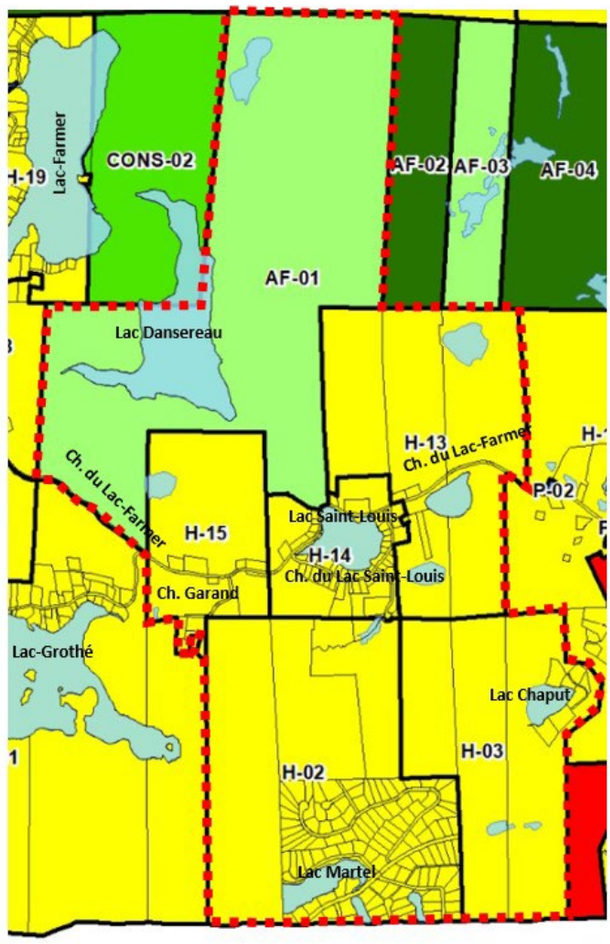

Règlement n°2017-498-19-H15 (interdiction dans la zone H-15)

Le secteur concerné correspond à la zone visée, soit H-15, et ses zones contiguës, soit : AF-01, H-01, H-02 et H-14.	Demandes requises : 18

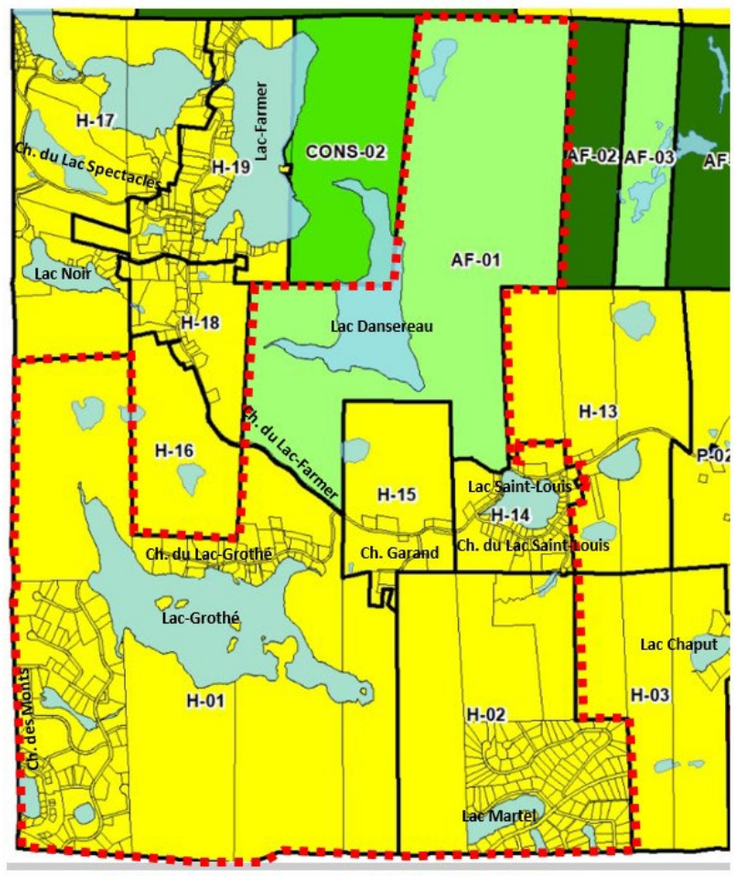

MUNICIPALITÉ
DE WENTWORTH-NORD

Règlement n°2017-498-19-H16 (interdiction dans la zone H-16)	
Le secteur concerné correspond à la zone visée, soit H-16, et ses zones contiguës, soit : AF-01, H-01, H-17 et H-18.	Demandes requises : 17

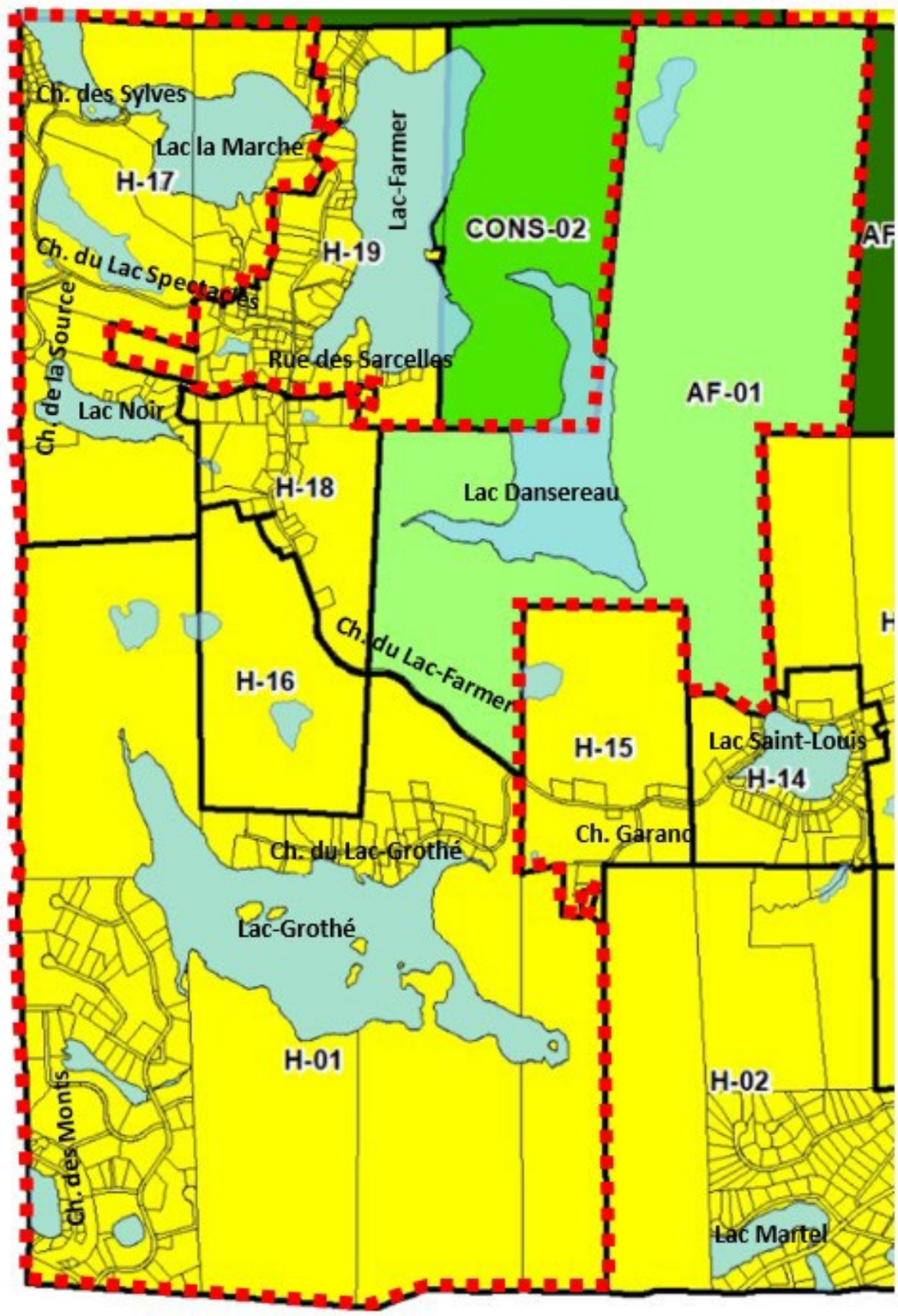

Règlement n°2017-498-19-H17 (interdiction dans la zone H-17)	
Le secteur concerné correspond à la zone visée, soit H-17, et ses zones contiguës, soit : AF-07, H-01, H-16, H-18, H-19 et H-25.	Demandes requises : 21

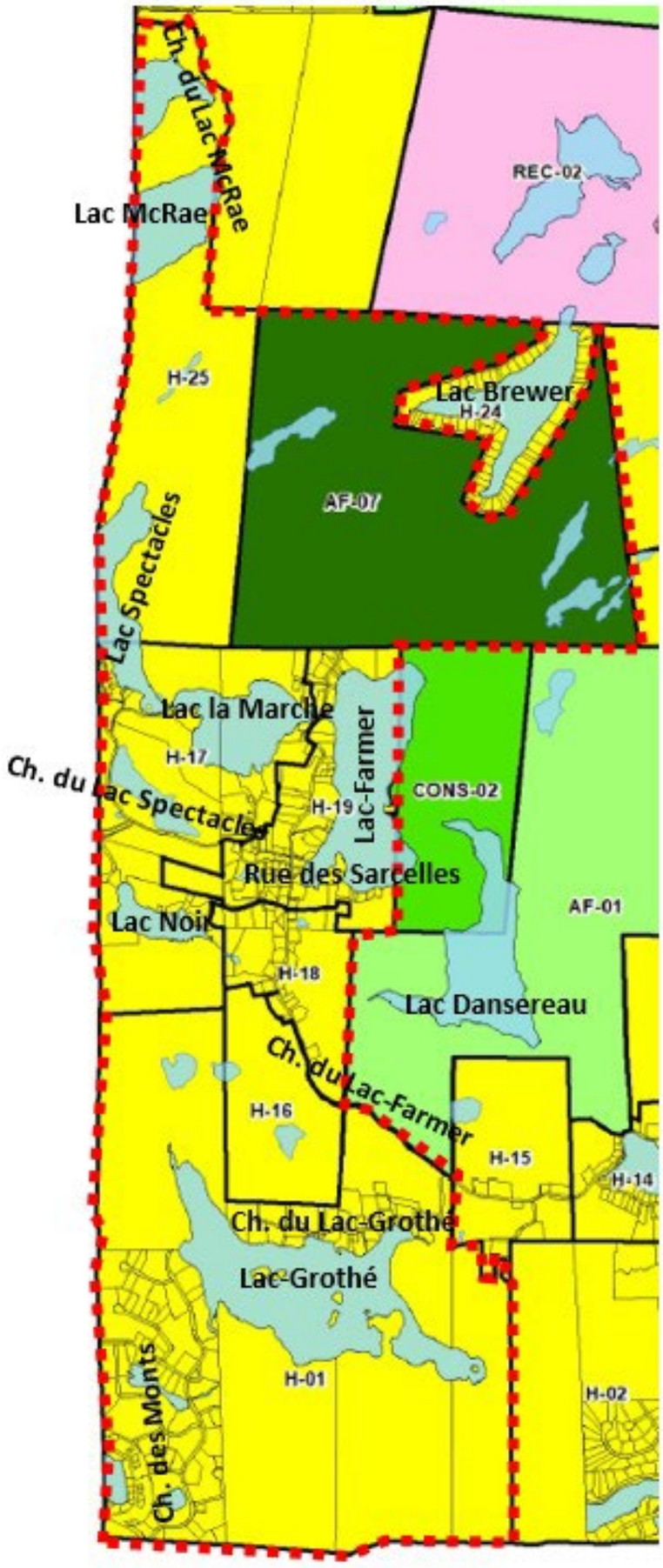

Règlement n°2017-498-19-H18 (interdiction dans la zone H-18)	
Le secteur concerné correspond à la zone visée, soit H-18, et ses zones contiguës, soit : AF-01, H-01, H-16, H-17 et H-19.	Demandes requises : 21

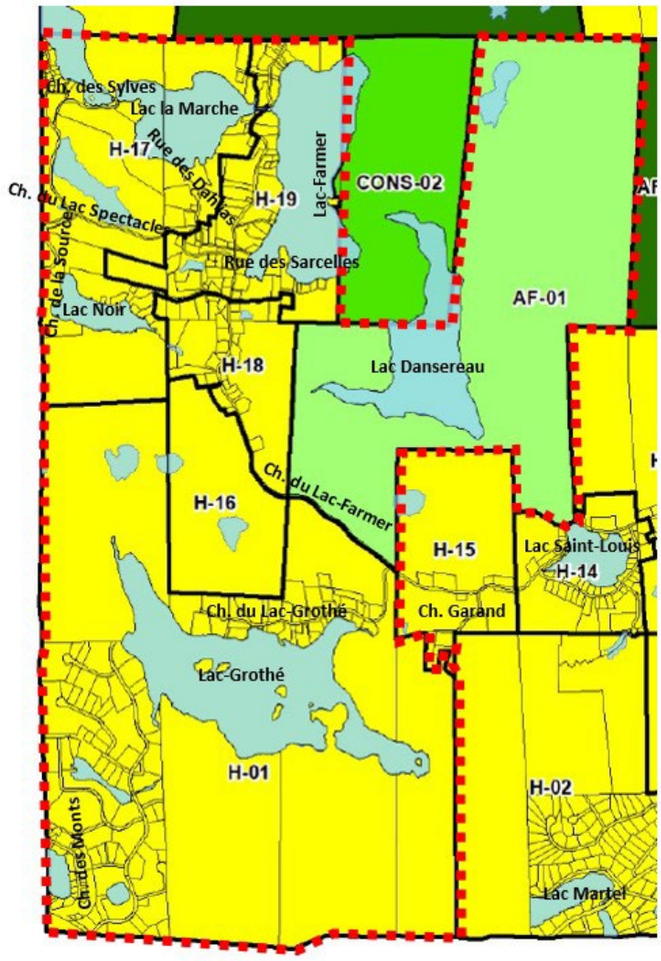

Règlement n°2017-498-19-H19 (interdiction dans la zone H-19)	
Le secteur concerné correspond à la zone visée, soit H-19, et ses zones contiguës, soit : AF-01, AF-07, CONS-02, H-17 et H-18.	Demandes requises : 14

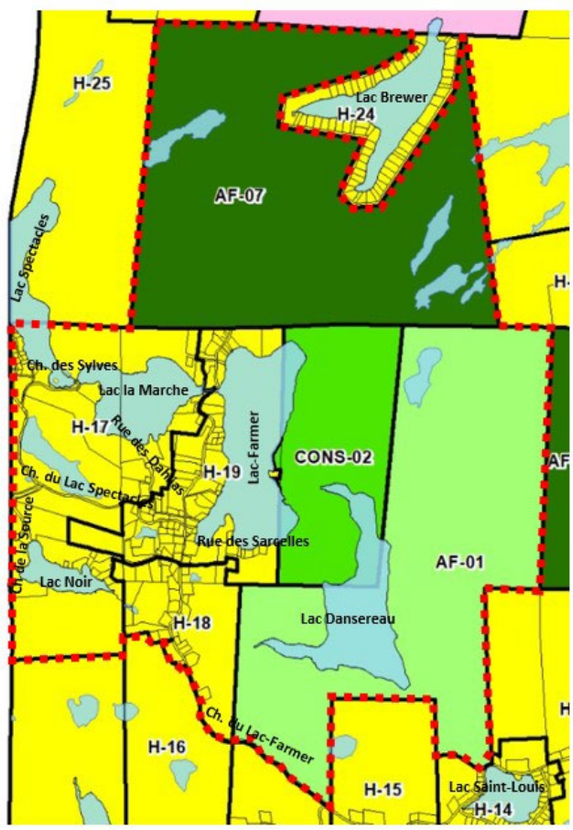

Règlement n°2017-498-19-H20 (interdiction dans la zone H-20)	
Le secteur concerné correspond à la zone visée, soit H-20, et ses zones contiguës, soit : AF-04, H-11 et H-22.	Demandes requises : 12

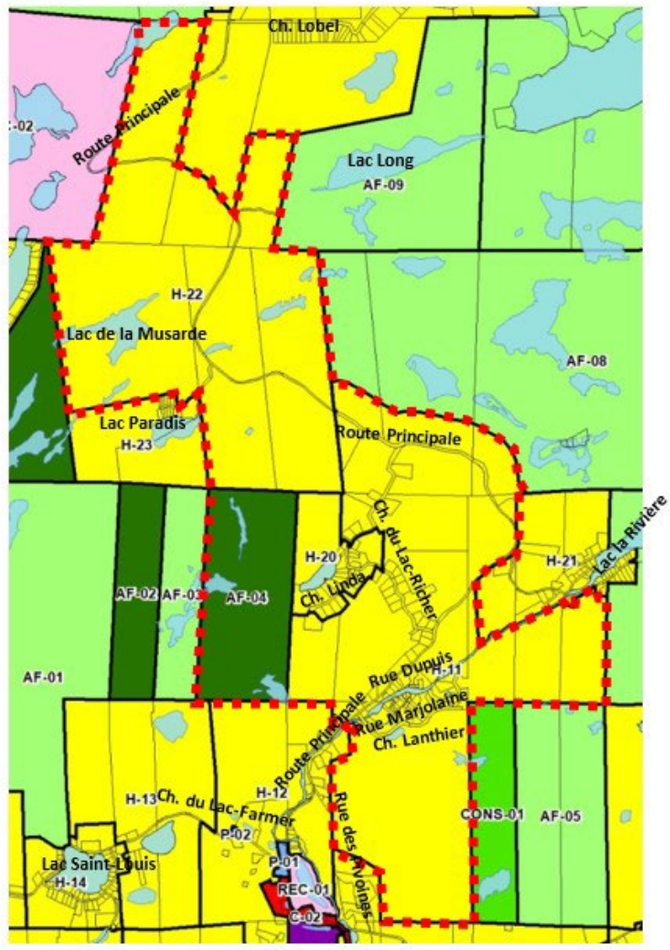

Règlement n°2017-498-19-H21 (interdiction dans la zone H-21)	
Le secteur concerné correspond à la zone visée, soit H-21, et ses zones contiguës, soit : AF-06, AF-08 et H-11.	Demandes requises : 13

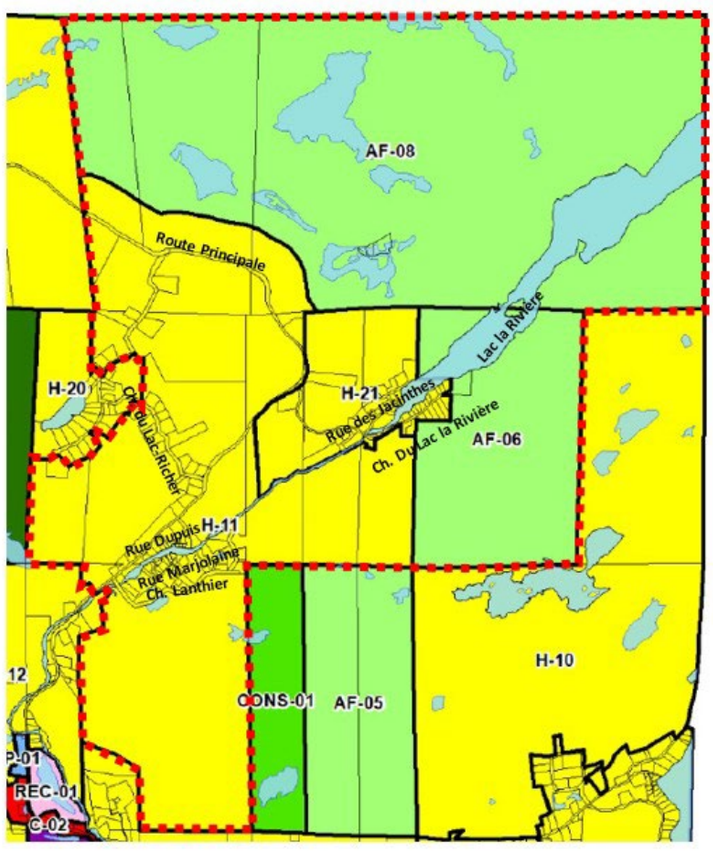

Règlement n°2017-498-19-H22 (interdiction dans la zone H-22)	
Le secteur concerné correspond à la zone visée, soit H-22, et ses zones contiguës, soit : AF-03, AF-04, AF-07, AF-08, AF-09, AF-11, H-11, H-20, H-23, H-28 et REC-02.	Demandes requises : 30

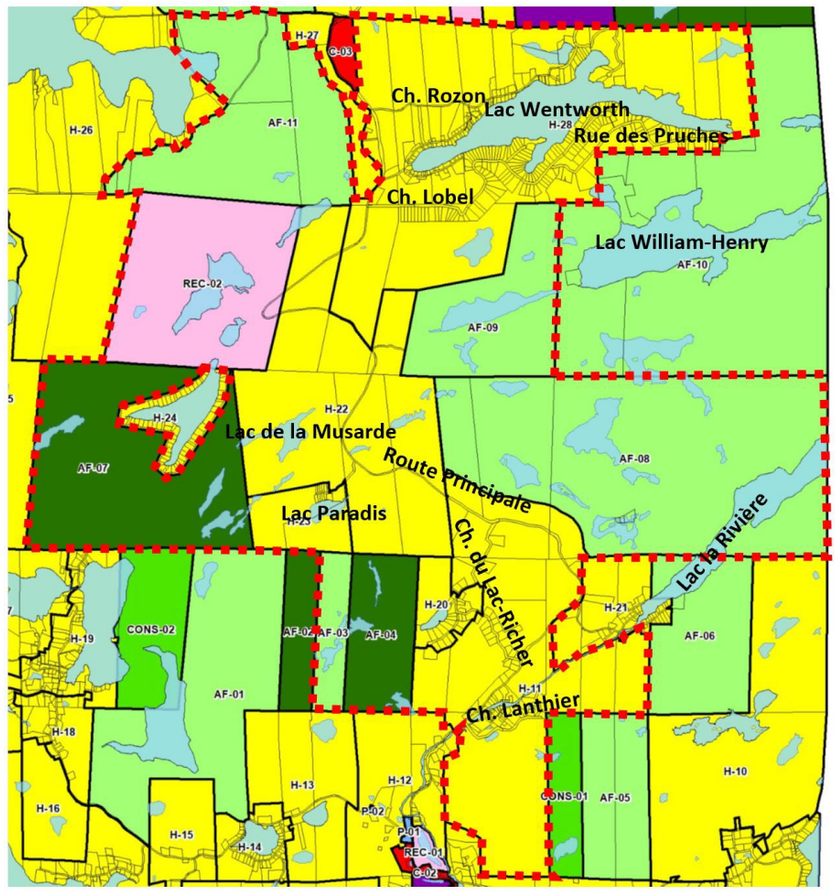

Règlement n°2017-498-19-H23 (interdiction dans la zone H-23)	
Le secteur concerné correspond à la zone visée, soit H-23, et ses zones contiguës, soit : AF-01, AF-02, AF-03, AF-04, AF-07 et H-22.	Demandes requises : 7

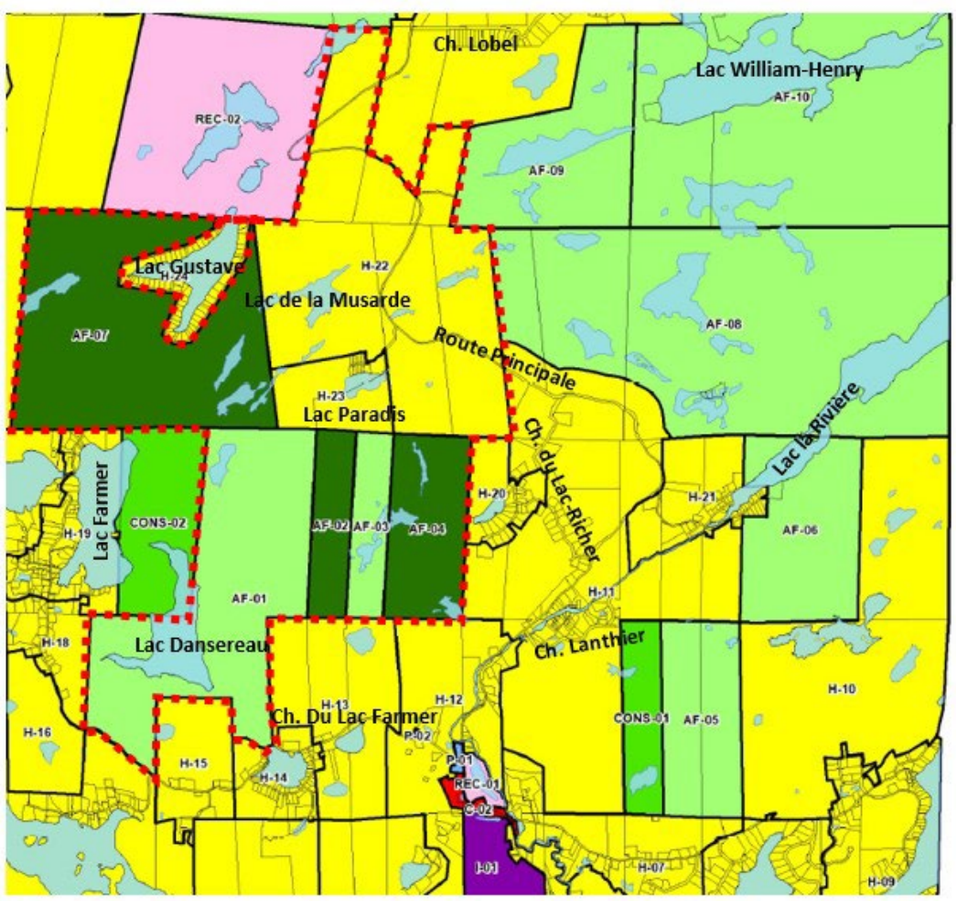

Règlement n°2017-498-19-H24 (interdiction dans la zone H-24)	
Le secteur concerné correspond à la zone visée, soit H-24, et ses zones contiguës, soit : AF-07 et REC-02.	Demandes requises : 9

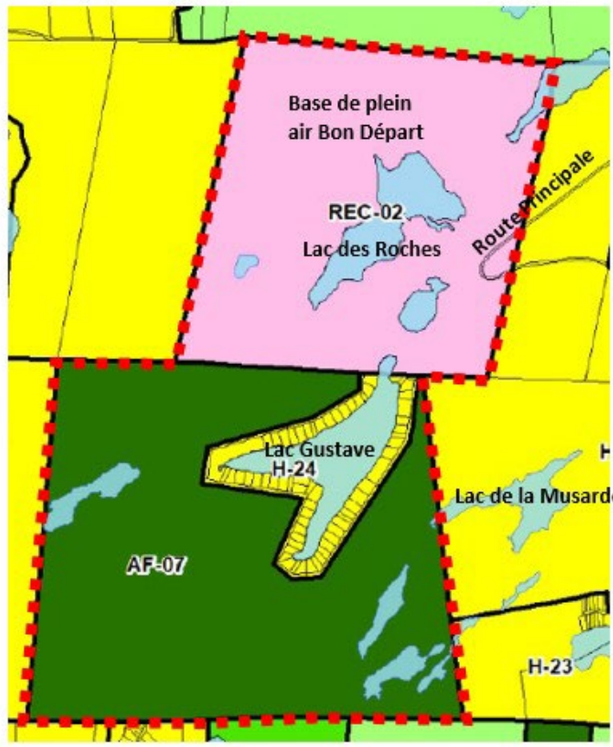

Règlement n°2017-498-19-H25 (interdiction dans la zone H-25)	
Le secteur concerné correspond à la zone visée, soit H-25, et ses zones contiguës, soit : AF-07, H-17 et H-26.	Demandes requises : 12

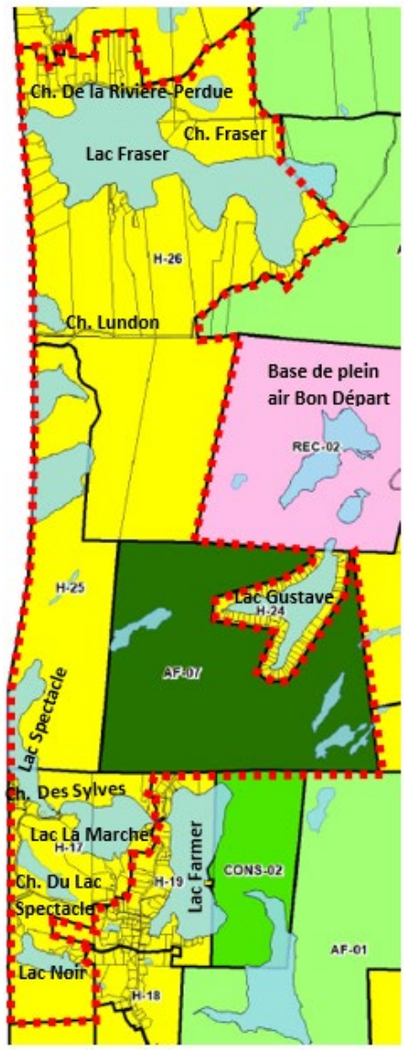

Règlement n°2017-498-19-H26 (interdiction dans la zone H-26)	
Le secteur concerné correspond à la zone visée, soit H-26, et ses zones contiguës, soit : AF-07, AF-11, AF-12, H-25, H-31, H-32 et REC-02.	Demandes requises : 13

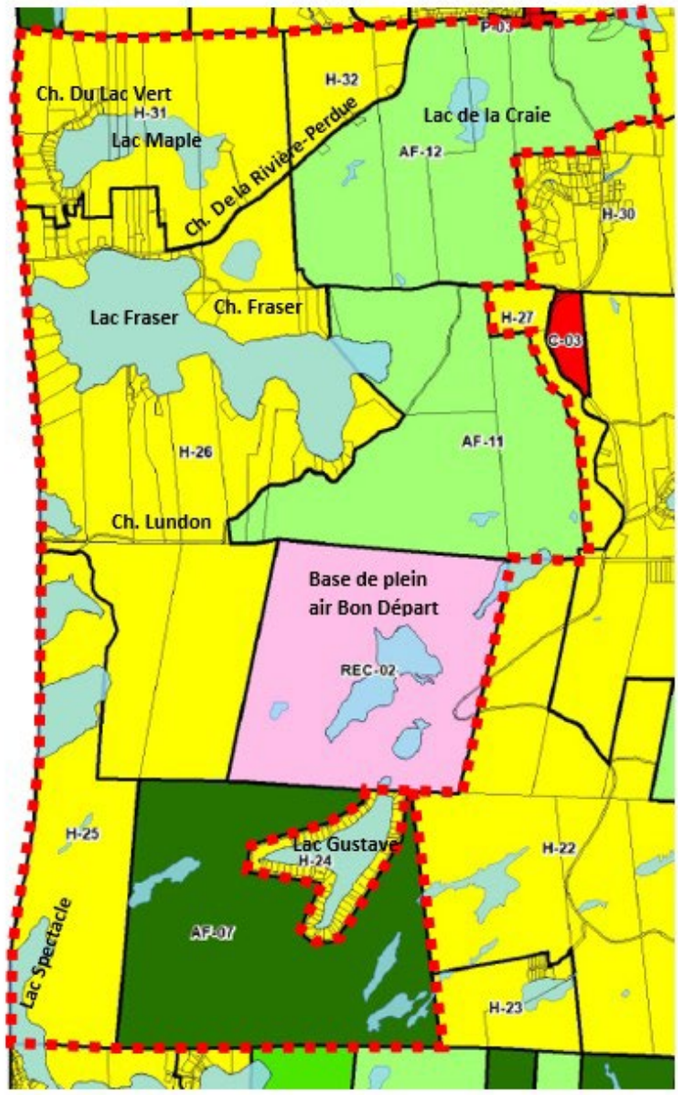

Règlement n°2017-498-19-H27 (interdiction dans la zone H-27)	
Le secteur concerné correspond à la zone visée, soit H-27, et ses zones contiguës, soit : AF-11, AF-12, C-03, H-28 et H-30.	Demandes requises : 27

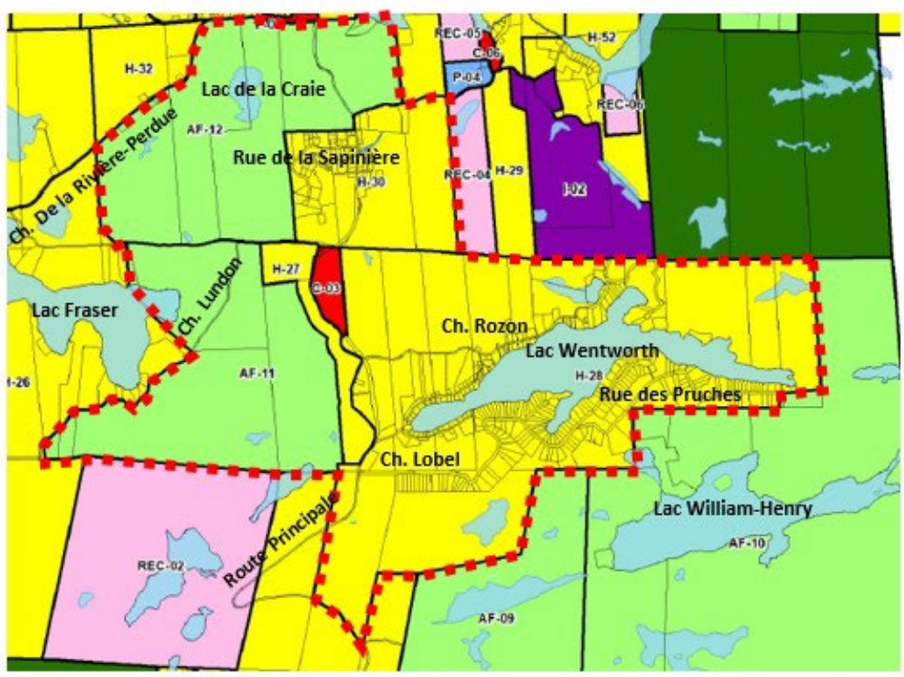

Règlement n°2017-498-19-H28 (interdiction dans la zone H-28)	
Le secteur concerné correspond à la zone visée, soit H-28, et ses zones contiguës, soit : AF-09, AF-10, AF-11, AF-13, C-03, H-22, H-27, H-29, H-30, I-02, REC-04.	Demandes requises : 28

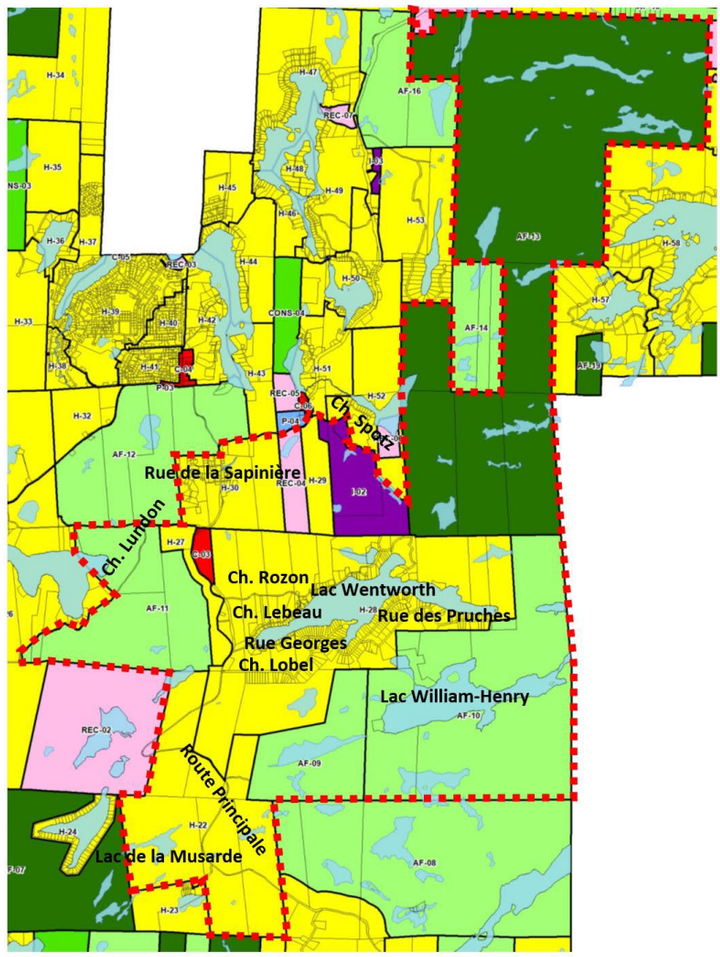

Règlement n°2017-498-19-H29 (interdiction dans la zone H-29)	
Le secteur concerné correspond à la zone visée, soit H-29, et ses zones contiguës, soit : C-06, H-28, H-51, I-02, P-04 et REC-04.	Demandes requises : 26

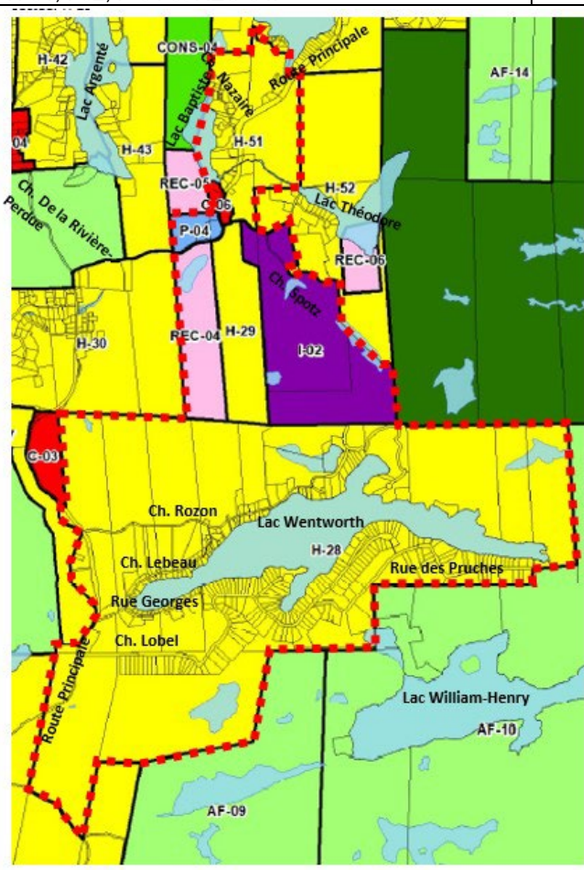

Règlement n°2017-498-19-H30 (interdiction dans la zone H-30)	
Le secteur concerné correspond à la zone visée, soit H-30, et ses zones contiguës, soit : AF-12, C-03, H-17, H-28, H-43, P-04 et REC-04.	Demandes requises : 28

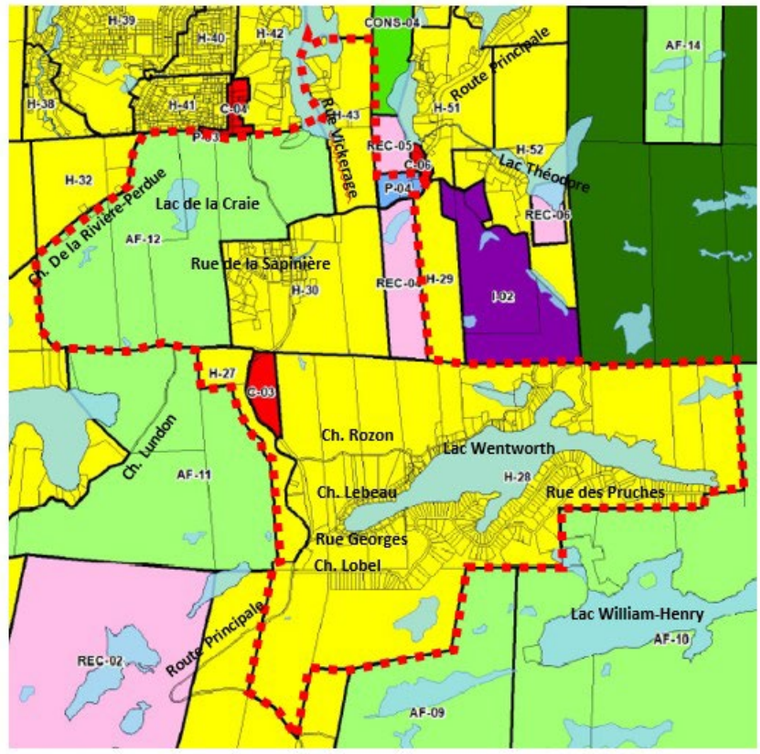

Règlement n°2017-498-19-H31 (interdiction dans la zone H-31)	
Le secteur concerné correspond à la zone visée, soit H-31, et ses zones contiguës, soit : AF-12, AF-15, H-26, H-32, H-33, H-34 et H-38.	Demandes requises : 15

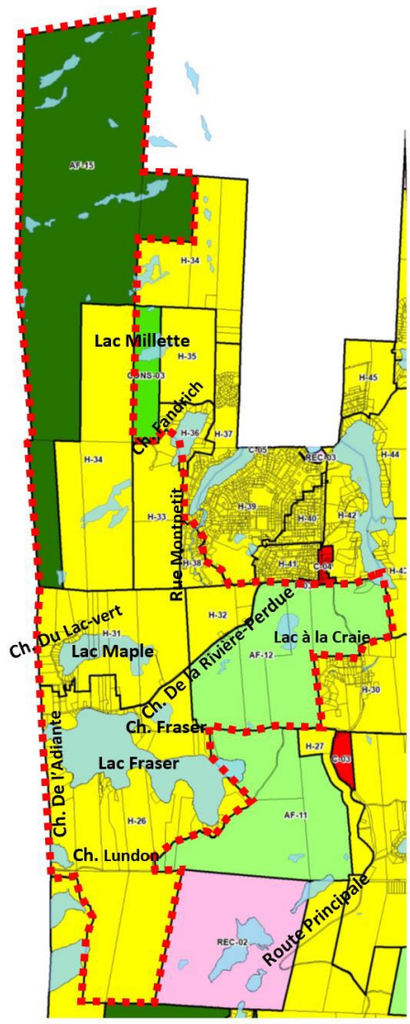

Règlement n°2017-498-19-H32 (interdiction dans la zone H-32)	
Le secteur concerné correspond à la zone visée, soit H-32, et ses zones contiguës, soit : AF-12, H-26, H-31, H-38, H-39 et H-41.	Demandes requises : 45

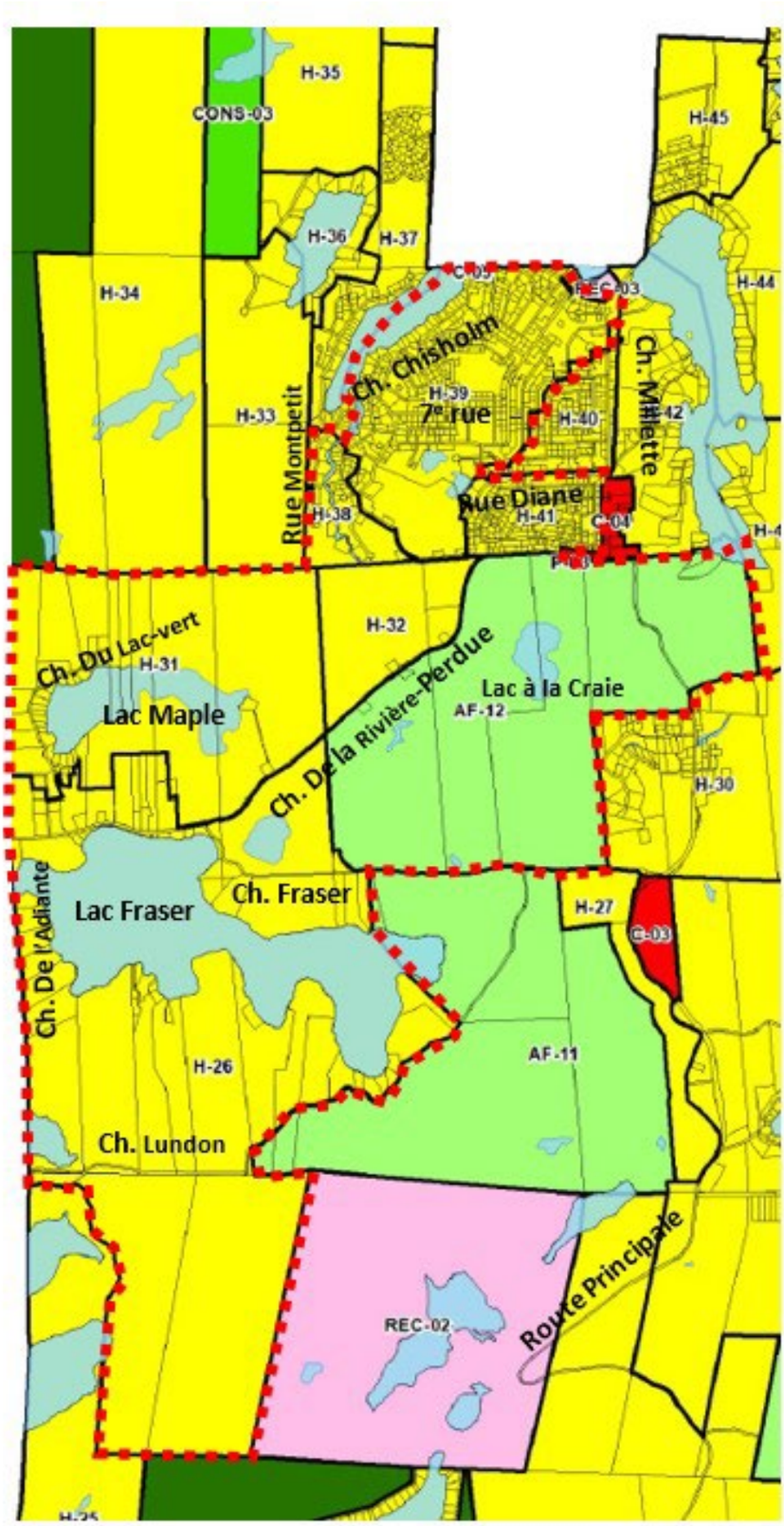

Règlement n°2017-498-19-H33 (interdiction dans la zone H-33)	
Le secteur concerné correspond à la zone visée, soit H-33, et ses zones contiguës, soit : CONS-03, H-31, H-34, H-36, H-37 et H-38.	Demandes requises : 15

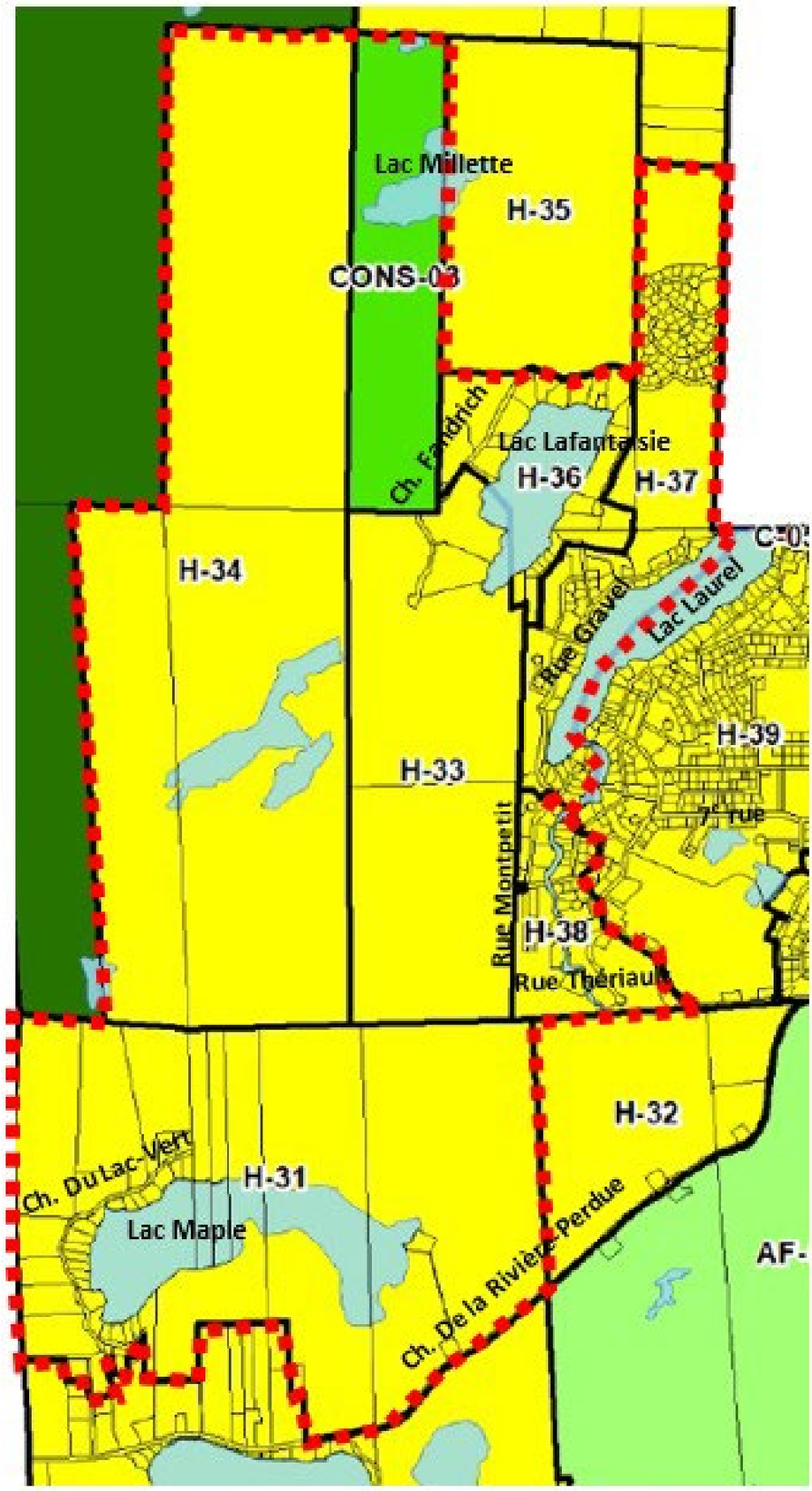

Règlement n°2017-498-19-H34 (interdiction dans la zone H-34)	
Le secteur concerné correspond à la zone visée, soit H-34, et ses zones contiguës, soit : AF-15, CONS-03, H-31, H-33, H-35 et H-37.	Demandes requises : 12

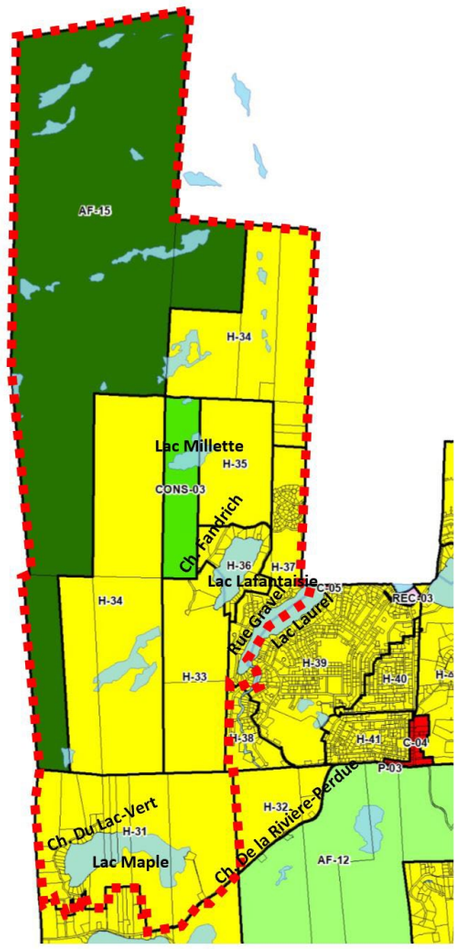

Règlement n°2017-498-19-H35 (interdiction dans la zone H-35)	
Le secteur concerné correspond à la zone visée, soit H-35, et ses zones contiguës, soit : CONS-03, H-34, H-36 et H-37.	Demandes requises : 11

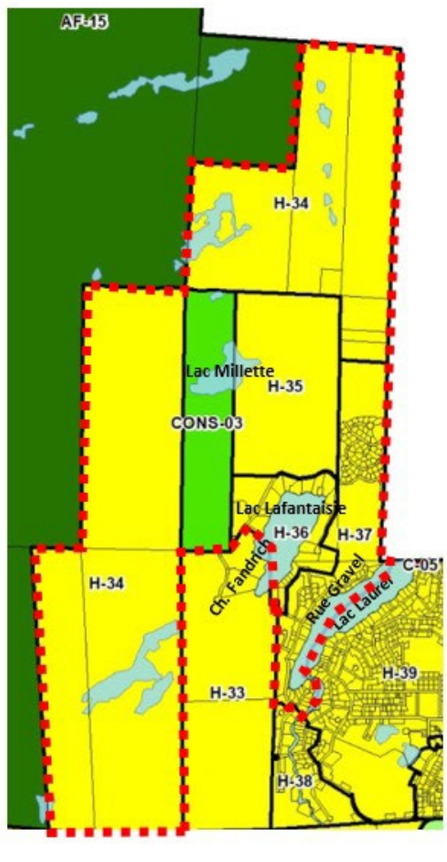

Règlement n°2017-498-19-H36 (interdiction dans la zone H-36)	
Le secteur concerné correspond à la zone visée, soit H-36, et ses zones contiguës, soit : CONS-03, H-33, H-35 et H-37.	Demandes requises : 11

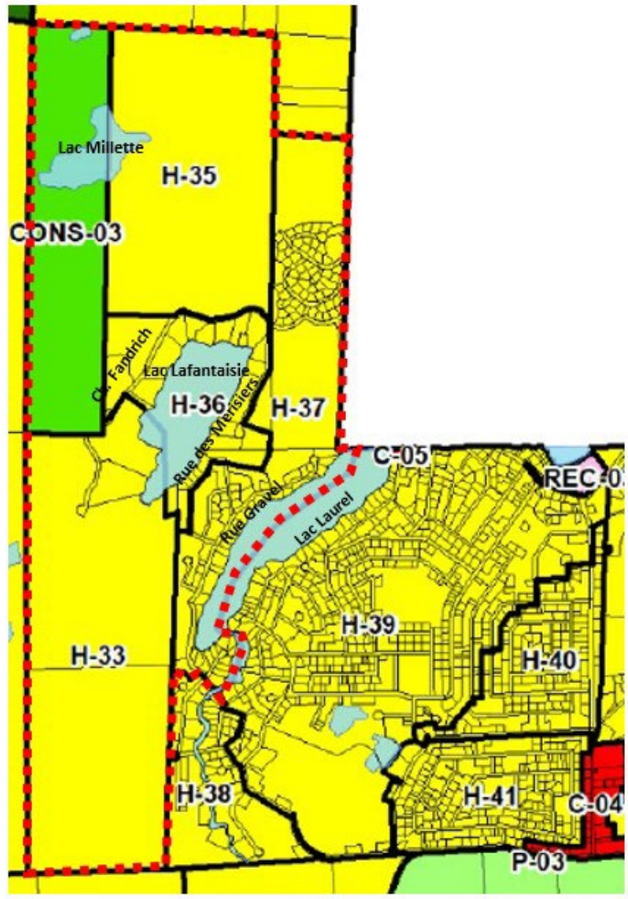

Règlement n°2017-498-19-H37 (interdiction dans la zone H-37)	
Le secteur concerné correspond à la zone visée, soit H-37, et ses zones contiguës, soit : H-33, H-34, H-35, H-36, H-38 et H-39.	Demandes requises : 36

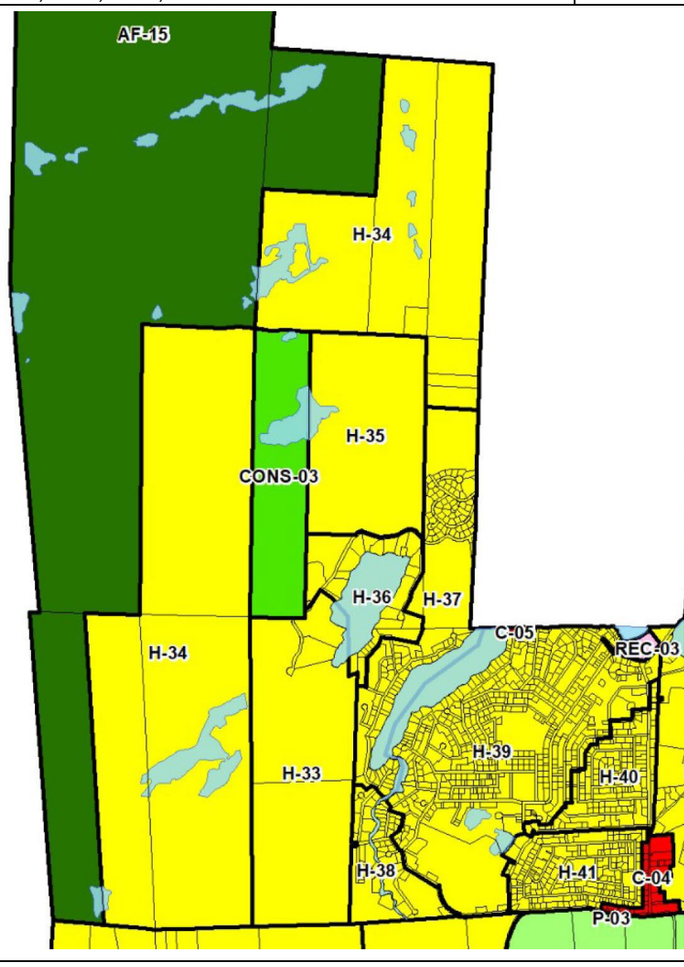

Règlement n°2017-498-19-H38 (interdiction dans la zone H-38)	
Le secteur concerné correspond à la zone visée, soit H-38, et ses zones contiguës, soit : H-31, H-32, H-33, H-37 et H-39.	Demandes requises : 36

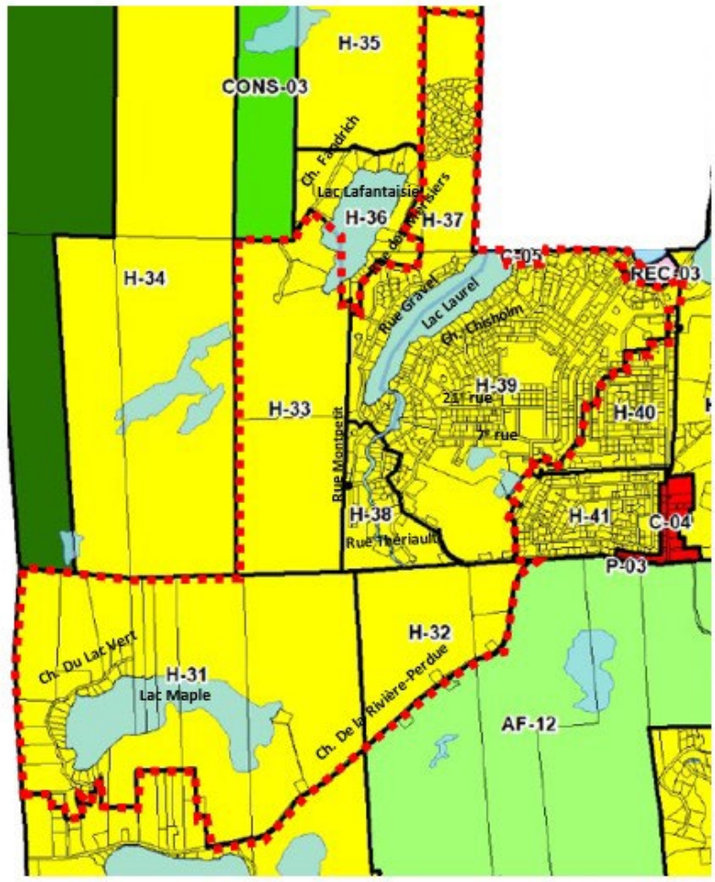

Règlement n°2017-498-19-H39 (interdiction dans la zone H-39)	
Le secteur concerné correspond à la zone visée, soit H-39, et ses zones contiguës, soit : C-05, H-32, H-37, H-38, H-40, H-41, H-42 et REC-03.	Demandes requises : 51

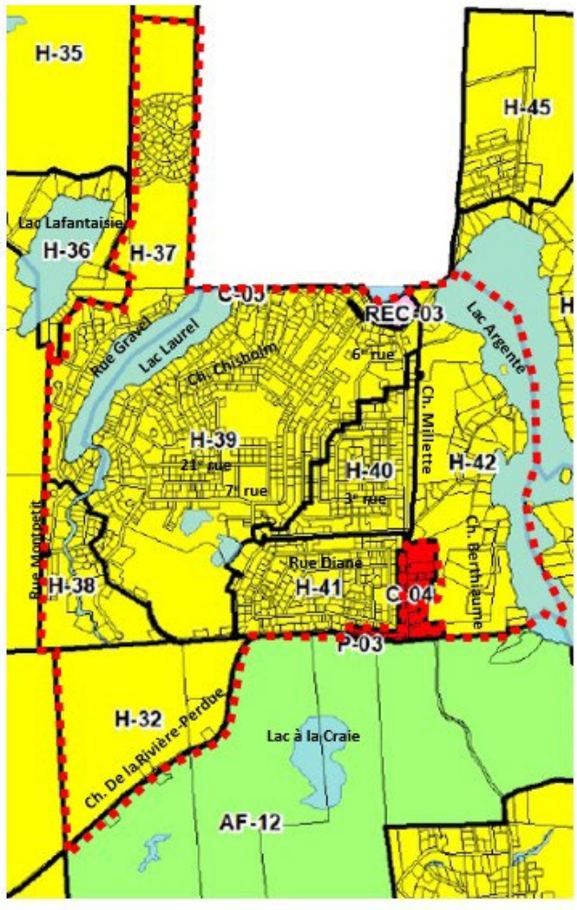

Règlement n°2017-498-19-H40 (interdiction dans la zone H-40)	
Le secteur concerné correspond à la zone visée, soit H-40, et ses zones contiguës, soit : C-04, H-39, H-41 et H-42.	Demandes requises : 46

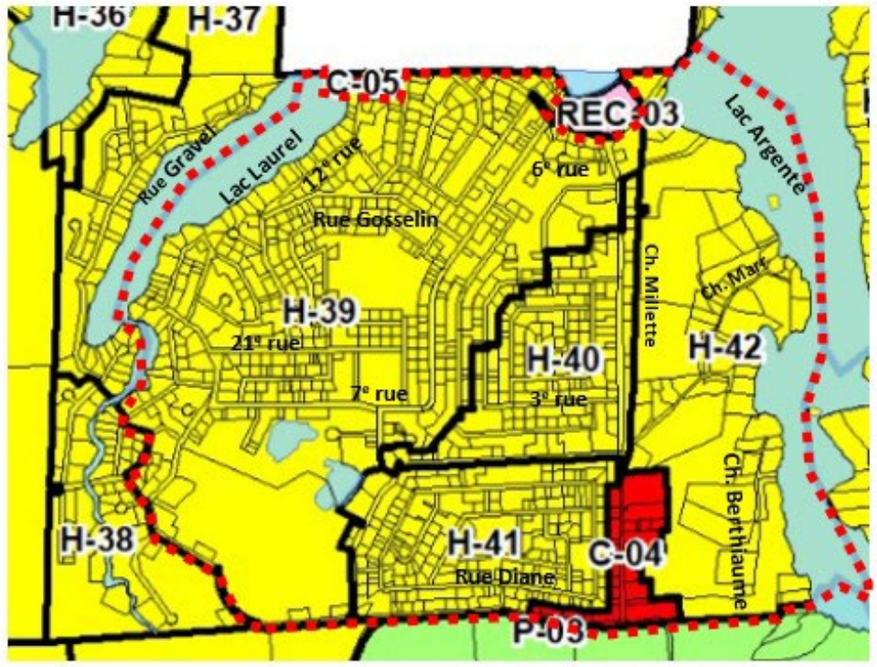

Règlement n°2017-498-19-H41 (interdiction dans la zone H-41)	
Le secteur concerné correspond à la zone visée, soit H-41, et ses zones contiguës, soit : AF-12, C-04, H-32, H-39, H-40 et H-42.	Demandes requises : 46

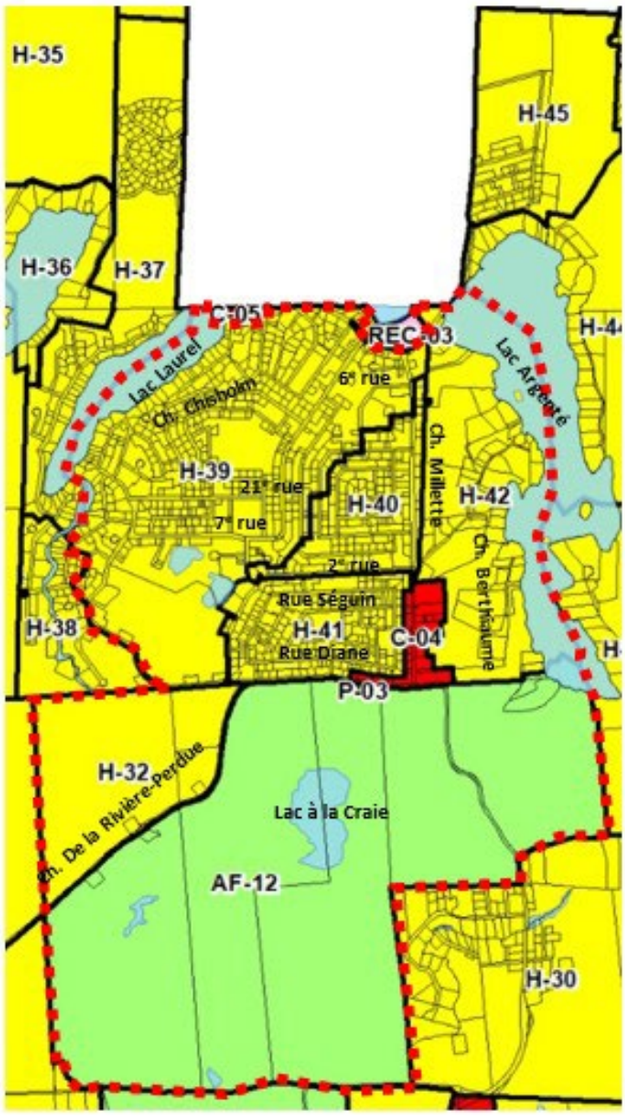

Règlement n°2017-498-19-H42 (interdiction dans la zone H-42)	
Le secteur concerné correspond à la zone visée, soit H-42, et ses zones contiguës, soit : AF-12, C-04, H-39, H-40, H-43, H-44 et REC-03.	Demandes requises : 40

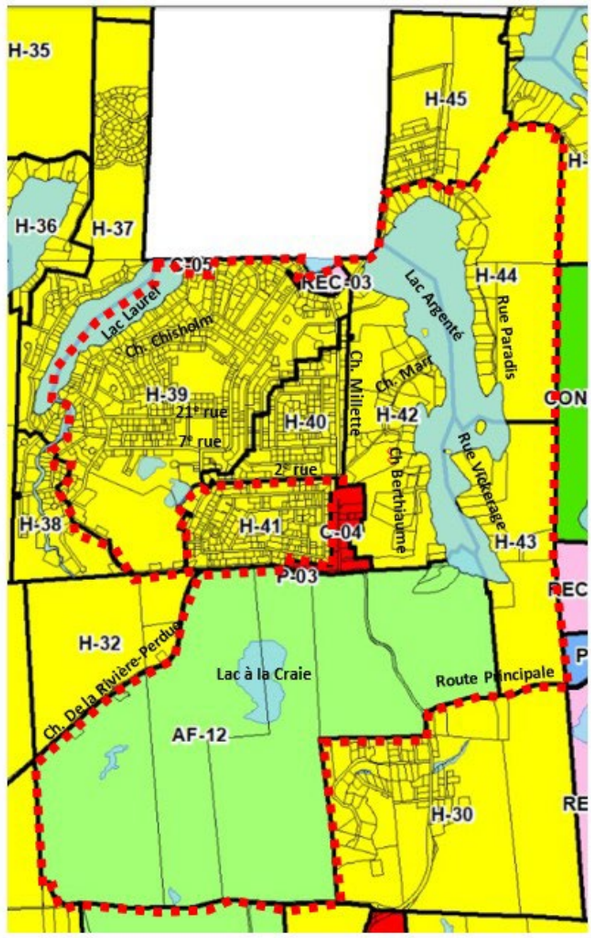

Règlement n°2017-498-19-H43 (interdiction dans la zone H-43)	
Le secteur concerné correspond à la zone visée, soit H-43, et ses zones contiguës, soit : AF-12, CONS-04, H-30, H-42, H-44, P-04, REC-04 et REC-05.	Demandes requises : 16

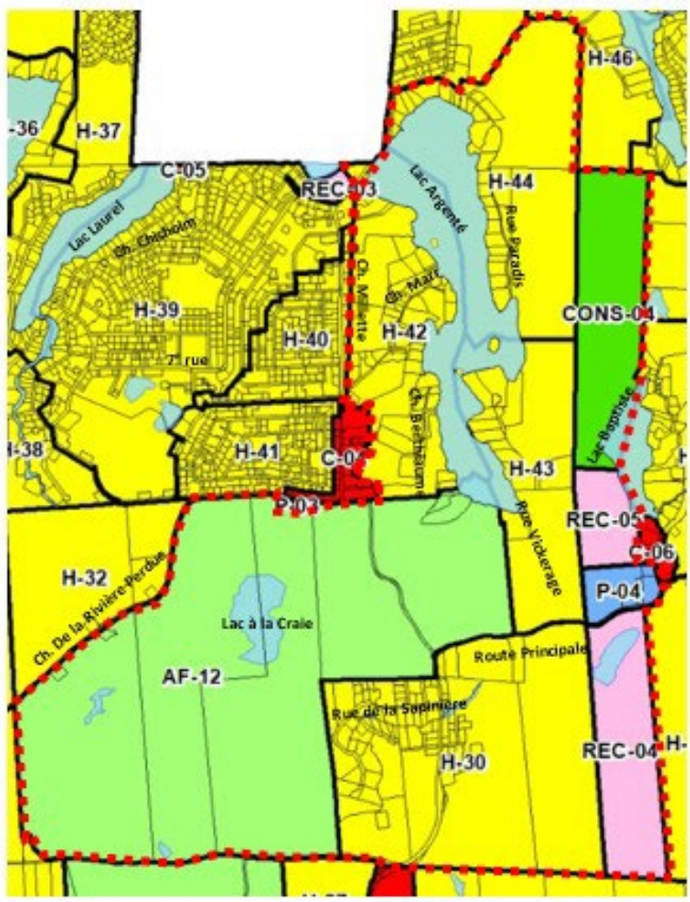

Règlement n°2017-498-19-H44 (interdiction dans la zone H-44)

Le secteur concerné correspond à la zone visée, soit H-44, et ses zones contiguës, soit : CONS-04, H-42, H-43, H-45 et H-46.	Demandes requises : 14

Règlement n°2017-498-19-H45 (interdiction dans la zone H-45)

Le secteur concerné correspond à la zone visée, soit H-45, et ses zones contiguës, soit : H-44, H-46 et H-47.	Demandes requises : 17

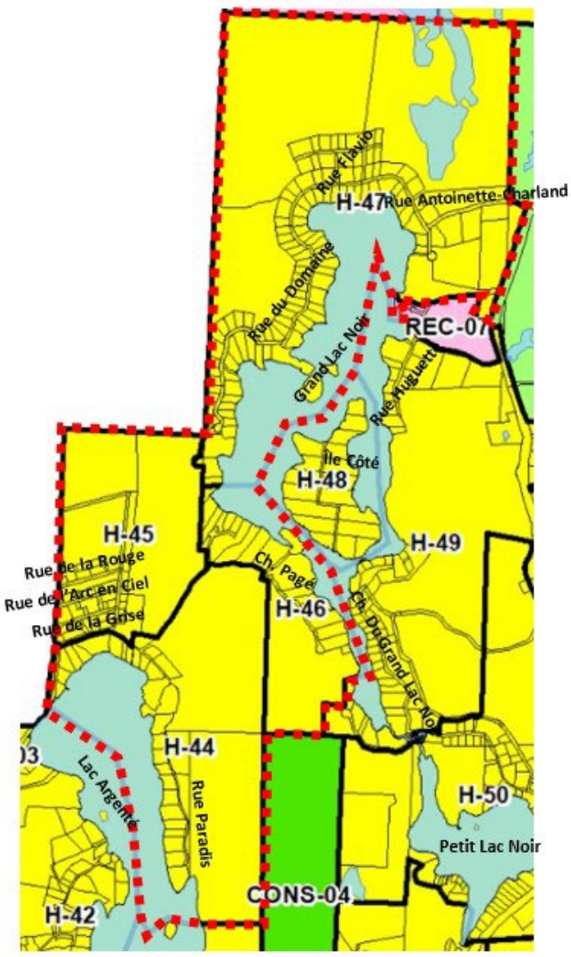

Règlement n°2017-498-19-H46 (interdiction dans la zone H-46)	
Le secteur concerné correspond à la zone visée, soit H-46, et ses zones contiguës, soit : CONS-04, H-44, H-45, H-47, H-48 et H-49.	Demandes requises : 21

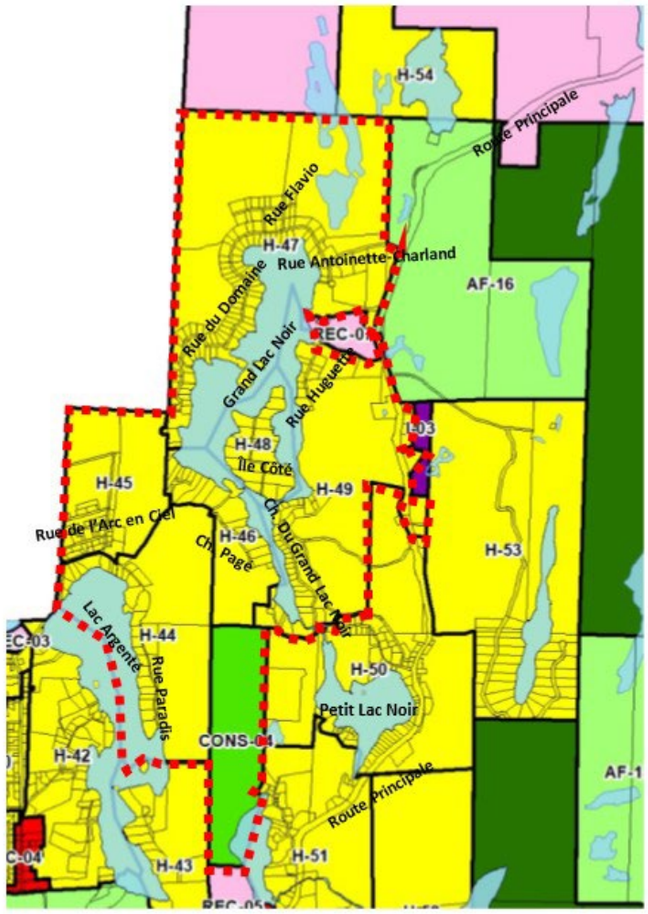

Règlement n°2017-498-19-H47 (interdiction dans la zone H-47)	
Le secteur concerné correspond à la zone visée, soit H-47, et ses zones contiguës, soit : AF-16, H-45, H-46, H-48, H-49, H-54, REC-07 et REC-08.	Demandes requises : 19

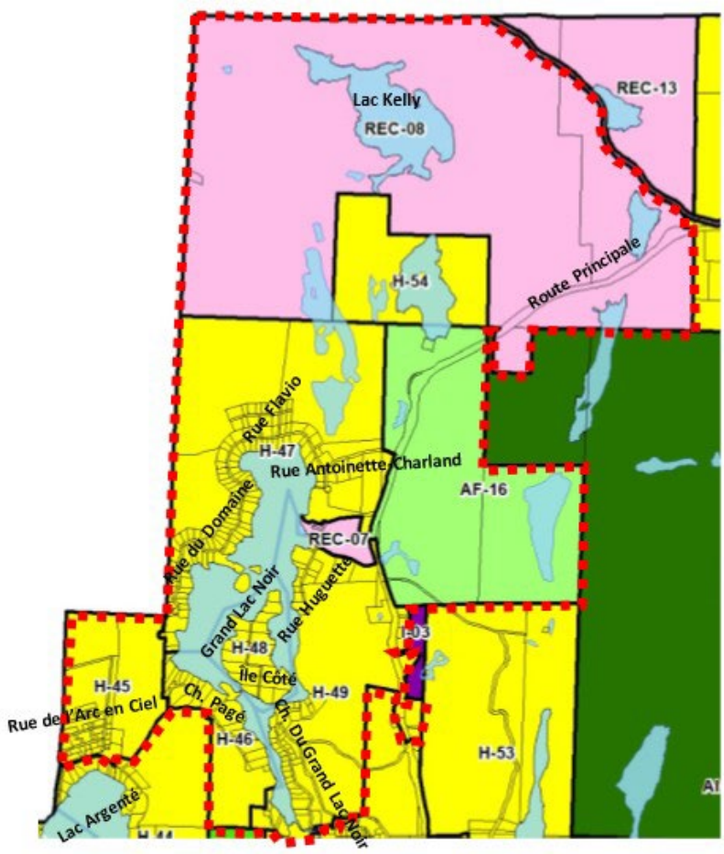

Règlement n°2017-498-19-H48 (interdiction dans la zone H-48)	
Le secteur concerné correspond à la zone visée, soit H-48, et ses zones contiguës, soit : H-46, H-47 et H-49.	Demandes requises : 17

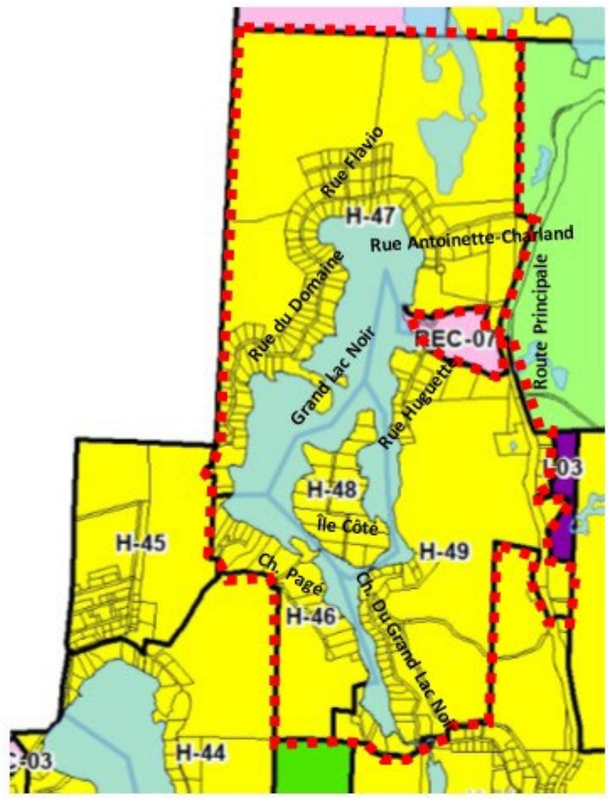

Règlement n°2017-498-19-H49 (interdiction dans la zone H-49)	
Le secteur concerné correspond à la zone visée, soit H-49, et ses zones contiguës, soit : AF-16, CONS-04, H-46, H-47, H-48, H-50, H-53, I-03 et REC-07.	Demandes requises : 22

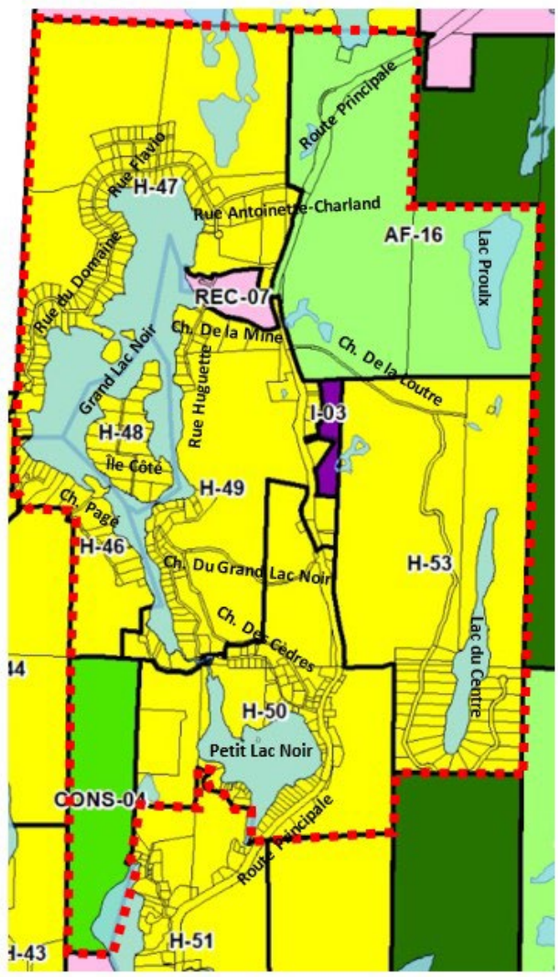

Règlement n°2017-498-19-H50 (interdiction dans la zone H-50)	
Le secteur concerné correspond à la zone visée, soit H-50, et ses zones contiguës, soit : CONS-04, H-49, H-51, H-52 et H-53.	Demandes requises : 17

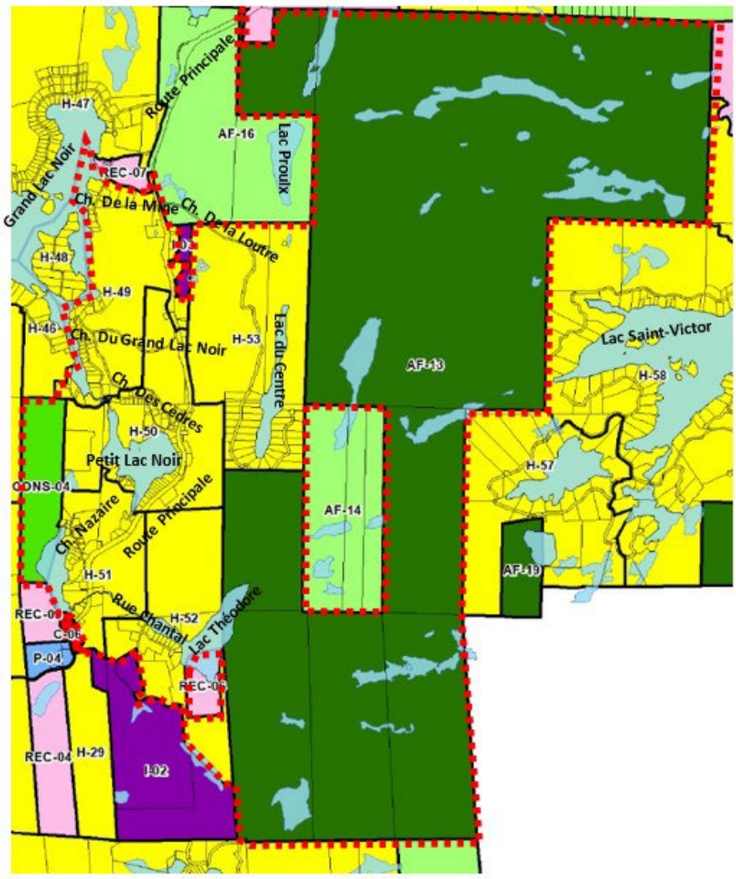

Règlement n°2017-498-19-H51 (interdiction dans la zone H-51)	
Le secteur concerné correspond à la zone visée, soit H-51, et ses zones contiguës, soit : C-06, CONS-04, H-29, H-50, H-52, I-02 et REC-05.	Demandes requises : 14

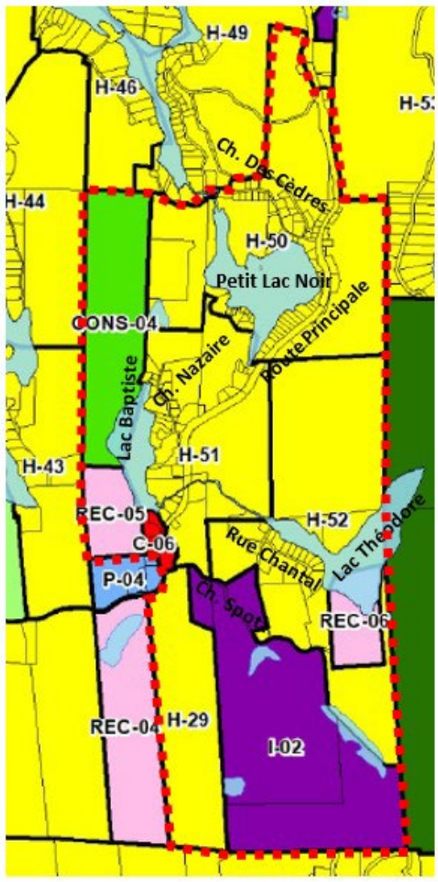

Règlement n°2017-498-19-H52 (interdiction dans la zone H-52)	
Le secteur concerné correspond à la zone visée, soit H-52, et ses zones contiguës, soit : AF-13, H-50, H-51, I-02 et REC-06.	Demandes requises : 14

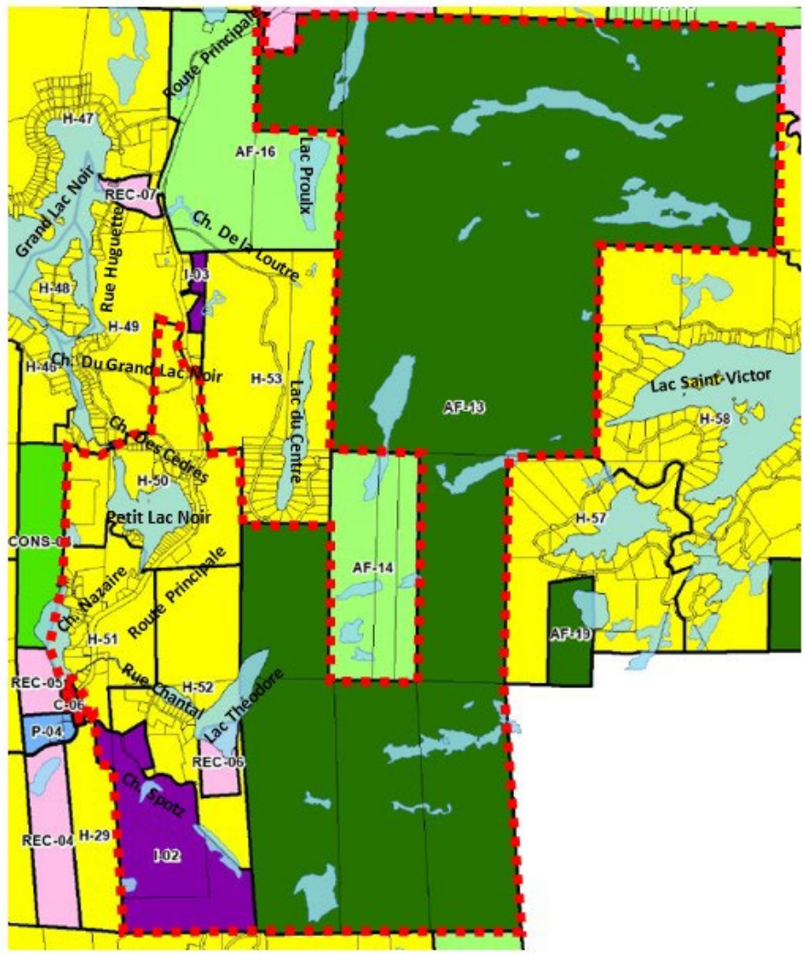

Règlement n°2017-498-19-H53 (interdiction dans la zone H-53)	
Le secteur concerné correspond à la zone visée, soit H-53, et ses zones contiguës, soit : AF-13, AF-14, AF-16, H-49, H-50 et I-03.	Demandes requises : 14

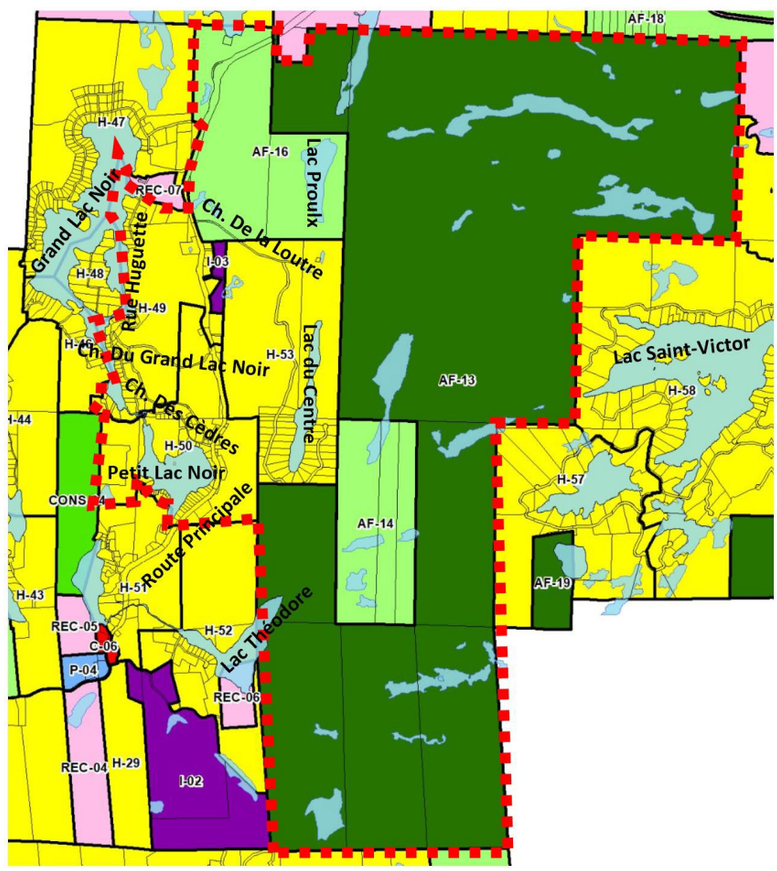

Règlement n°2017-498-19-H54 (interdiction dans la zone H-54)	
Le secteur concerné correspond à la zone visée, soit H-54, et ses zones contiguës, soit : AF-13, AF-16, H-47 et REC-08.	Demandes requises : 13

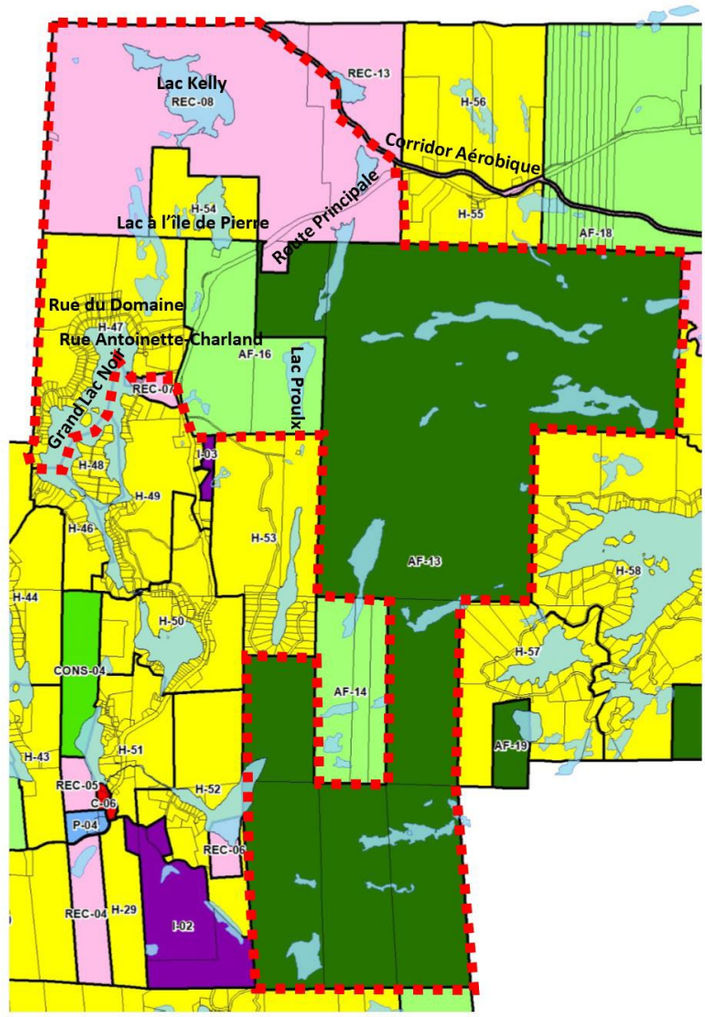

Règlement n°2017-498-19-H55 (interdiction dans la zone H-55)	
Le secteur concerné correspond à la zone visée, soit H-55, et ses zones contiguës, soit : AF-13, AF-18, REC-08 et REC-11.	Demandes requises : 8

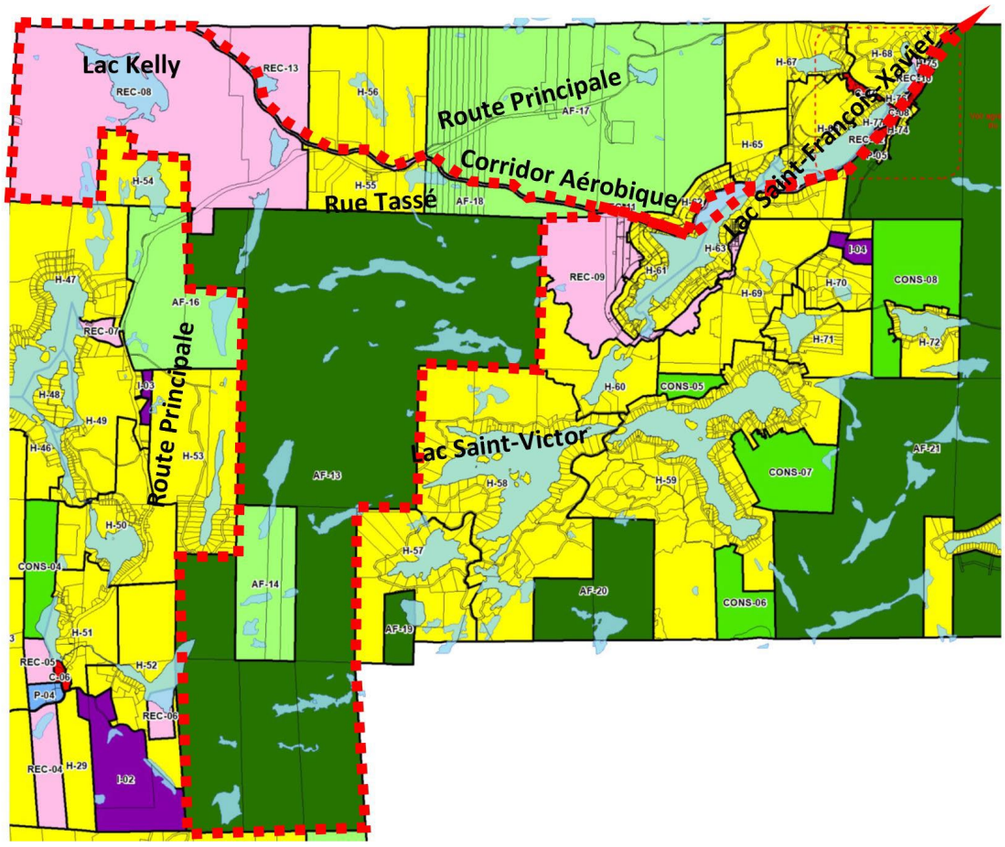

Règlement n°2017-498-19-H56 (interdiction dans la zone H-56)	
Le secteur concerné correspond à la zone visée, soit H-56, et ses zones contiguës, soit : AF-17, REC-11 et REC-13.	Demandes requises : 9

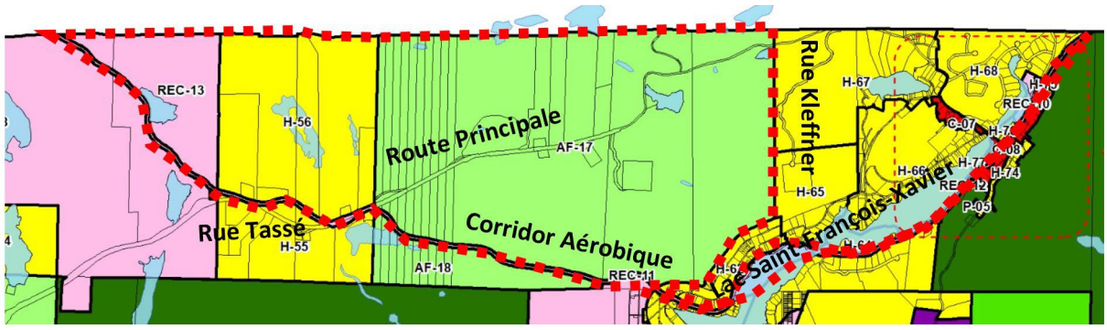

Règlement n°2017-498-19-H57 (interdiction dans la zone H-57)	
Le secteur concerné correspond à la zone visée, soit H-57, et ses zones contiguës, soit : AF-13, AF-19 et H-58.	Demandes requises : 13

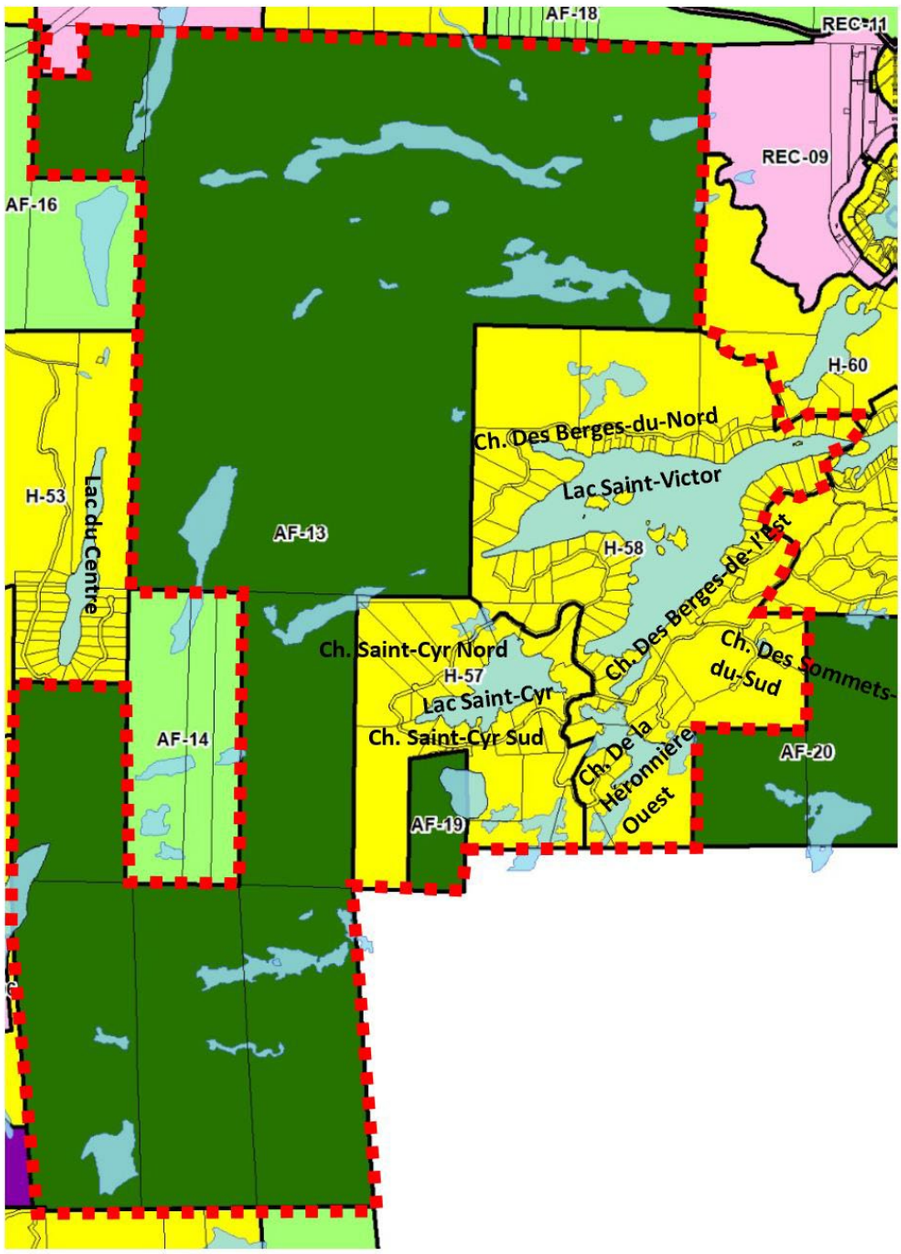

Règlement n°2017-498-19-H58 (interdiction dans la zone H-58)	
Le secteur concerné correspond à la zone visée, soit H-58, et ses zones contiguës, soit : AF-13, AF-20, H-57, H-59 et H-60.	Demandes requises : 29

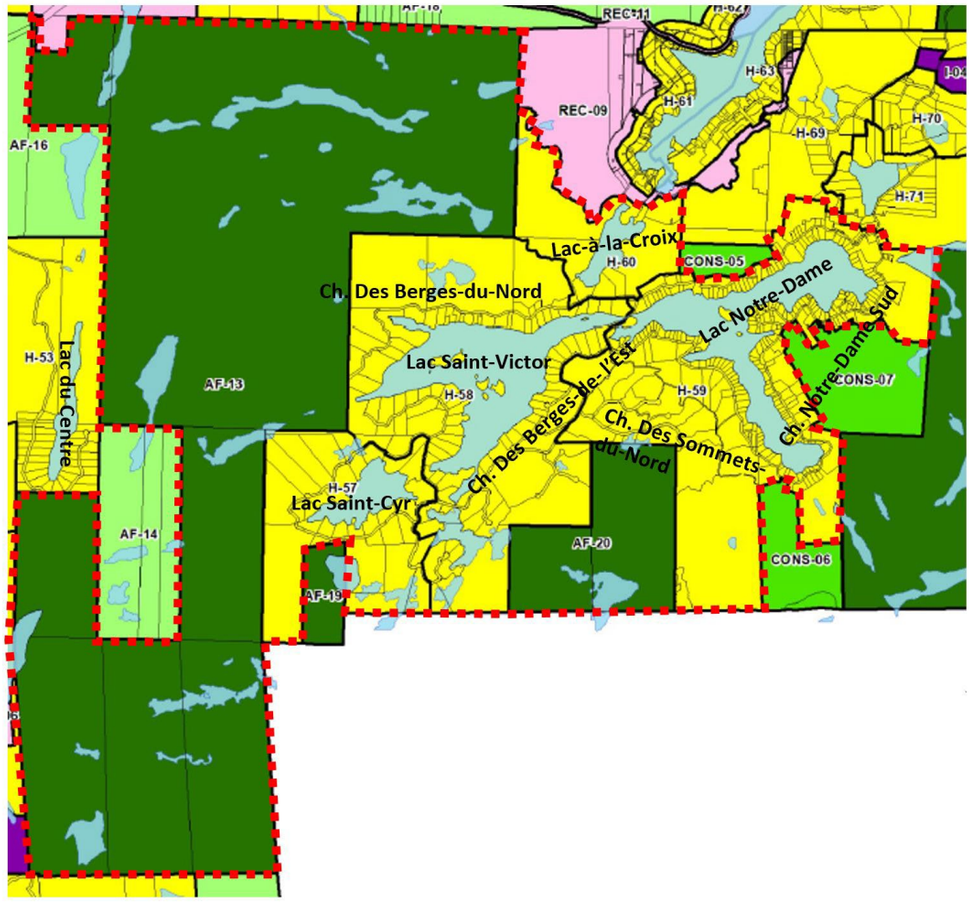

Règlement n°2017-498-19-H59 (interdiction dans la zone H-59)	
Le secteur concerné correspond à la zone visée, soit H-59, et ses zones contiguës, soit : AF-20, AF-21, CONS-05, CONS-06, CONS-07, H-58, H-60, H-69 et H-71.	Demandes requises : 32

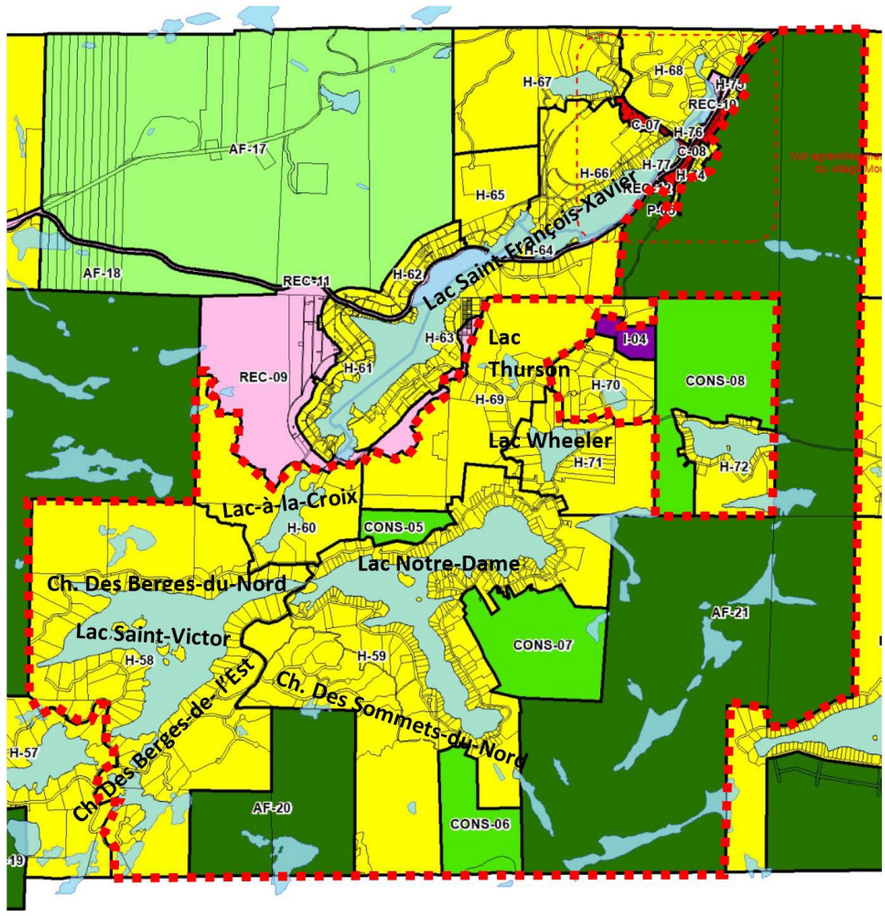

Règlement n°2017-498-19-H60 (interdiction dans la zone H-60)	
Le secteur concerné correspond à la zone visée, soit H-60, et ses zones contiguës, soit : AF-13, CONS-05, H-58, H-59, H-69 et REC-09.	Demandes requises : 32

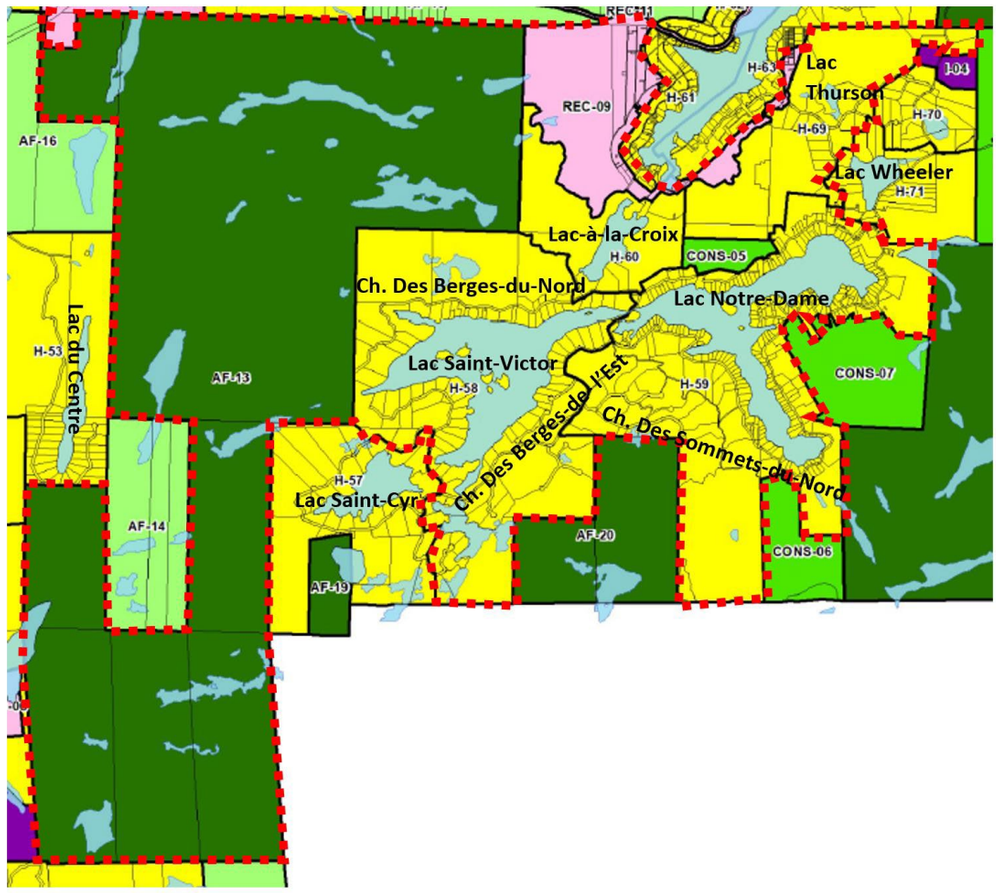

Règlement n°2017-498-19-H61 (interdiction dans la zone H-61)	
Le secteur concerné correspond à la zone visée, soit H-61, et ses zones contiguës, soit : H-63, REC-09 et REC-11.	Demandes requises : 19

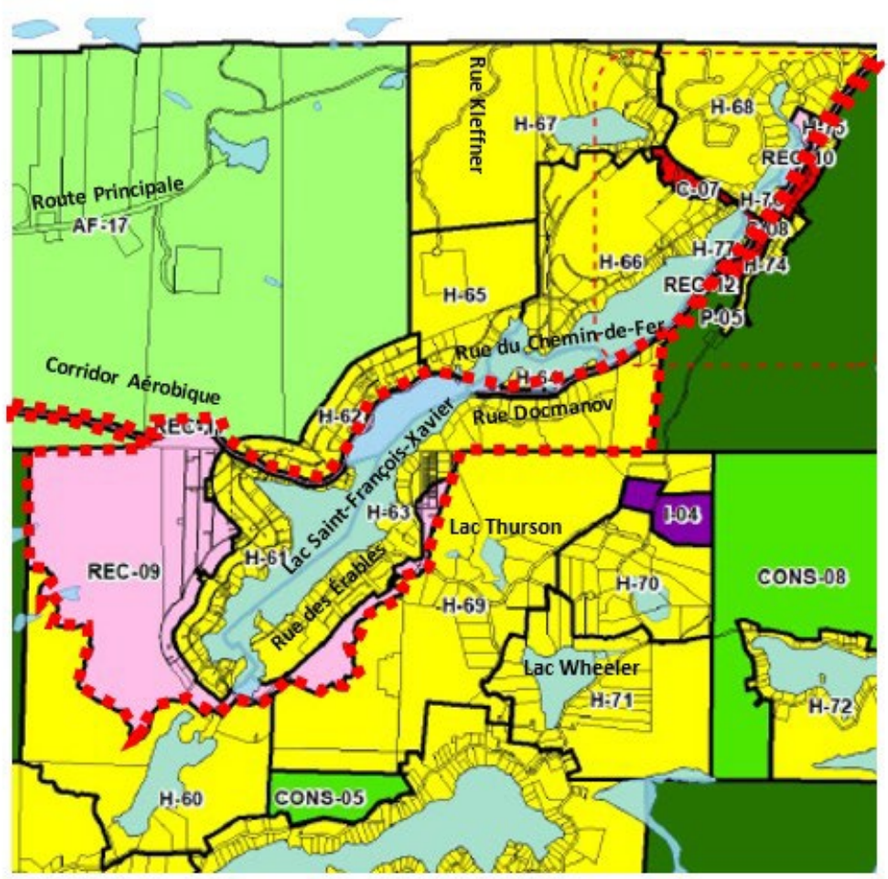

Règlement n°2017-498-19-H62 (interdiction dans la zone H-62)	
Le secteur concerné correspond à la zone visée, soit H-62, et ses zones contiguës, soit : AF-17, H-65 et REC-11.	Demandes requises : 12

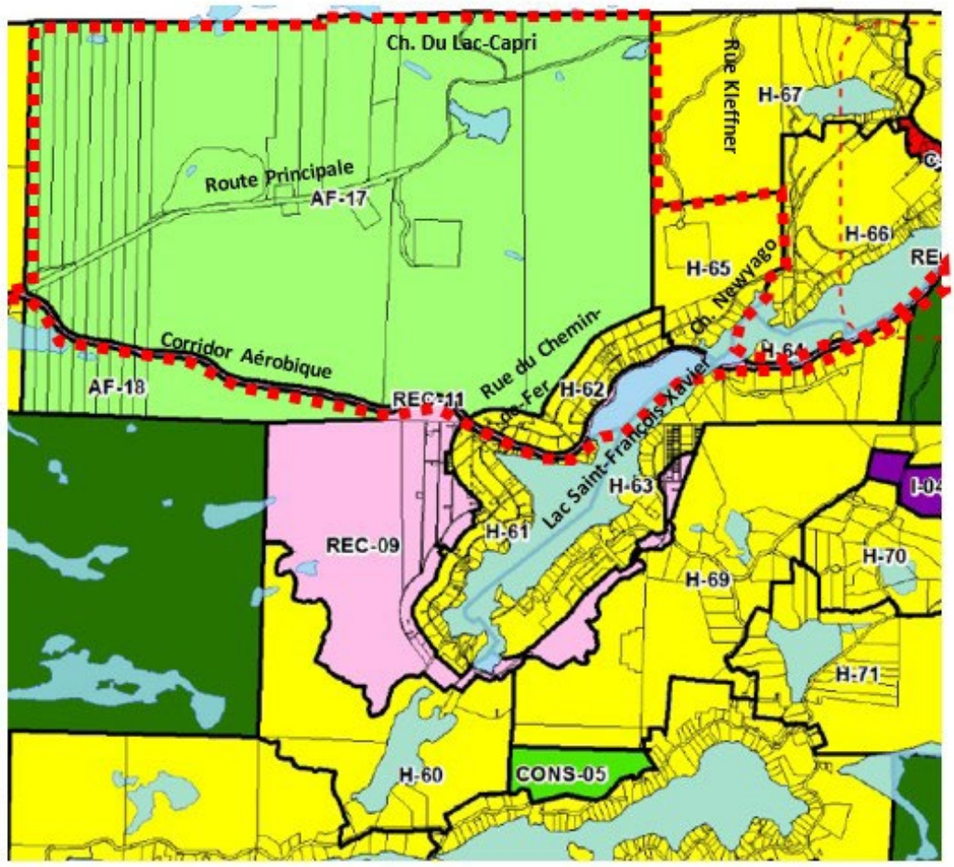

Règlement n°2017-498-19-H63 (interdiction dans la zone H-63)	
Le secteur concerné correspond à la zone visée, soit H-63, et ses zones contiguës, soit : AF-21, H-61, H-69, REC-09 et REC-11.	Demandes requises : 22

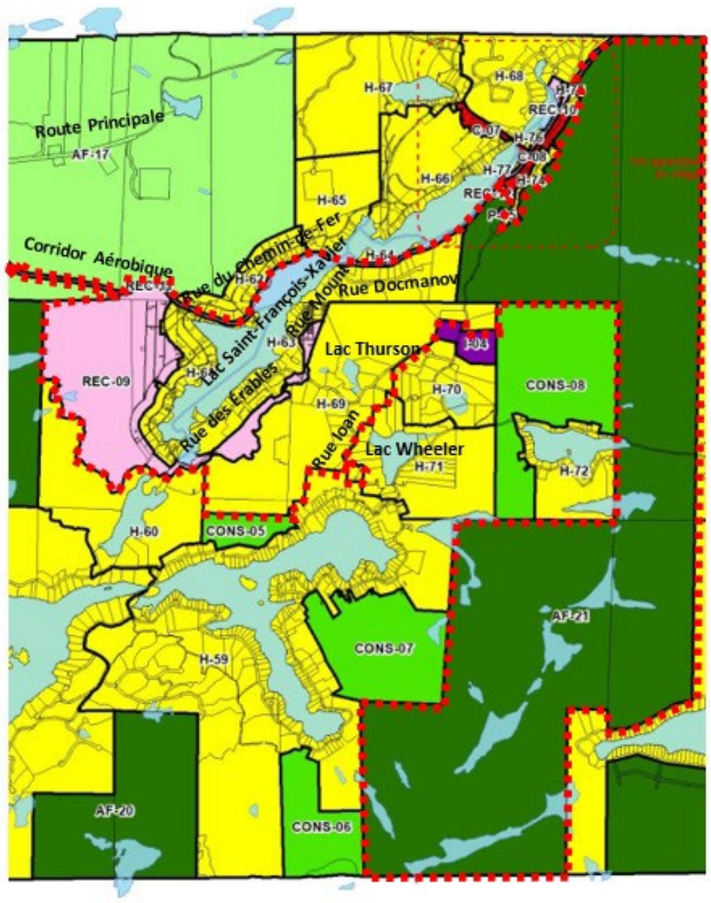

Règlement n°2017-498-19-H64 (interdiction dans la zone H-64)	
Le secteur concerné correspond à la zone visée, soit H-64, et ses zones contiguës, soit : H-65, H-66 et REC-11.	Demandes requises : 11

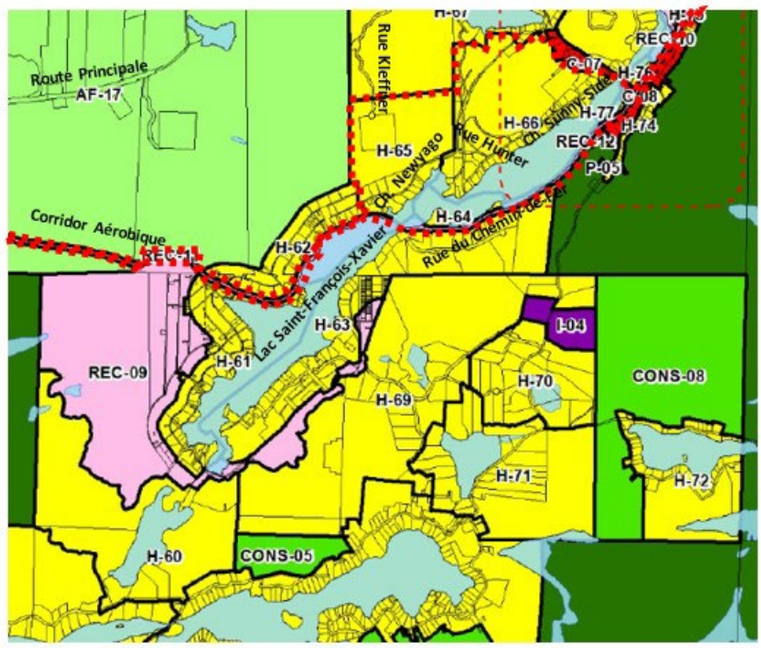

Règlement n°2017-498-19-H65 (interdiction dans la zone H-65)	
Le secteur concerné correspond à la zone visée, soit H-65, et ses zones contiguës, soit : AF-17, H-62, H-64, H-66, H-67 et REC-11.	Demandes requises : 19

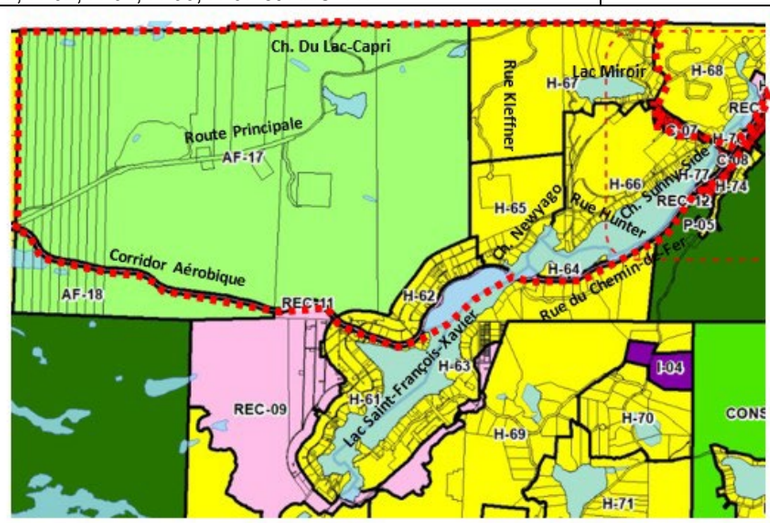

Règlement n°2017-498-19-H66 (interdiction dans la zone H-66)	
Le secteur concerné correspond à la zone visée, soit H-66, et ses zones contiguës, soit : C-07, H-64, H-65, H-67, H-77 et REC-11.	Demandes requises : 15

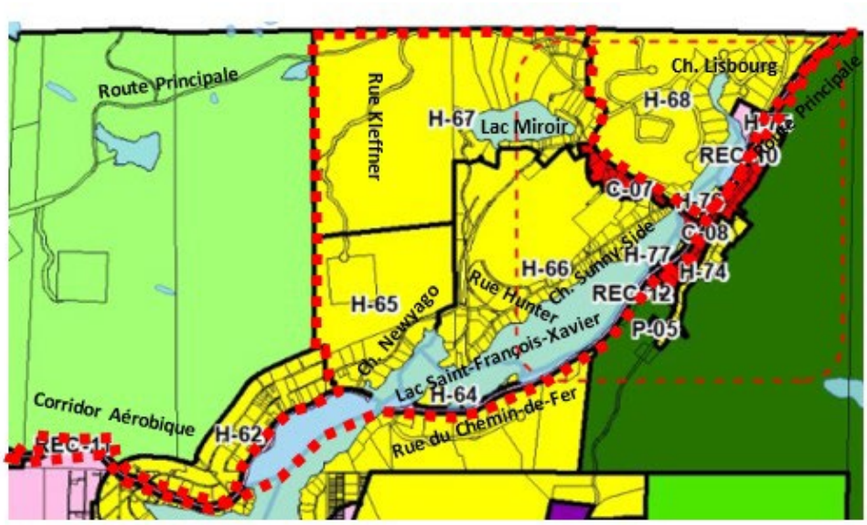

Règlement n°2017-498-19-H67 (interdiction dans la zone H-67)	
Le secteur concerné correspond à la zone visée, soit H-67, et ses zones contiguës, soit : AF-17, C-07, H-65, H-66 et H-68.	Demandes requises : 17

Règlement n°2017-498-19-H68 (interdiction dans la zone H-68)	
Le secteur concerné correspond à la zone visée, soit H-68, et ses zones contiguës, soit : C-07, H-67, H-76, P-06, REC-10 et REC-11.	Demandes requises : 12

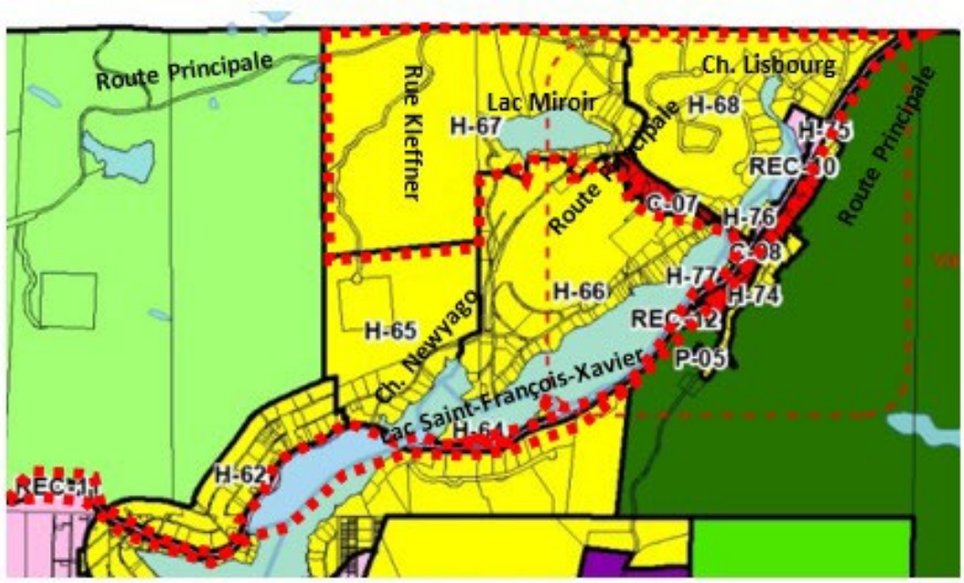

Agrandissement, secteur du village Montfort

Règlement n°2017-498-19-H69 (interdiction dans la zone H-69)

Le secteur concerné correspond à la zone visée, soit H-69, et ses zones contiguës, soit : AF-21, CONS-05, CONS-08, H-59, H-60, H-63, H-70, H-71, I-04 et REC-09.	Demandes requises : 34

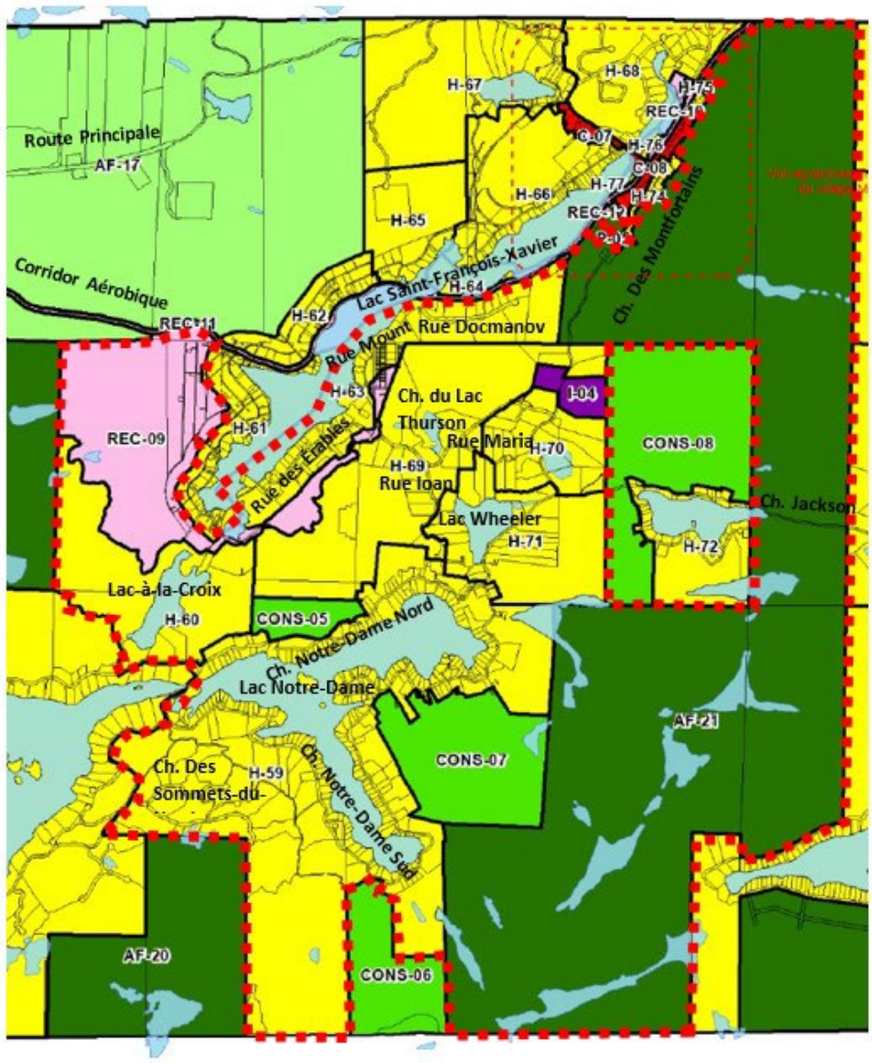

Règlement n°2017-498-19-H70 (interdiction dans la zone H-70)

Le secteur concerné correspond à la zone visée, soit H-70, et ses zones contiguës, soit : CONS-08, H-69, H-71 et I-04.	Demandes requises : 10

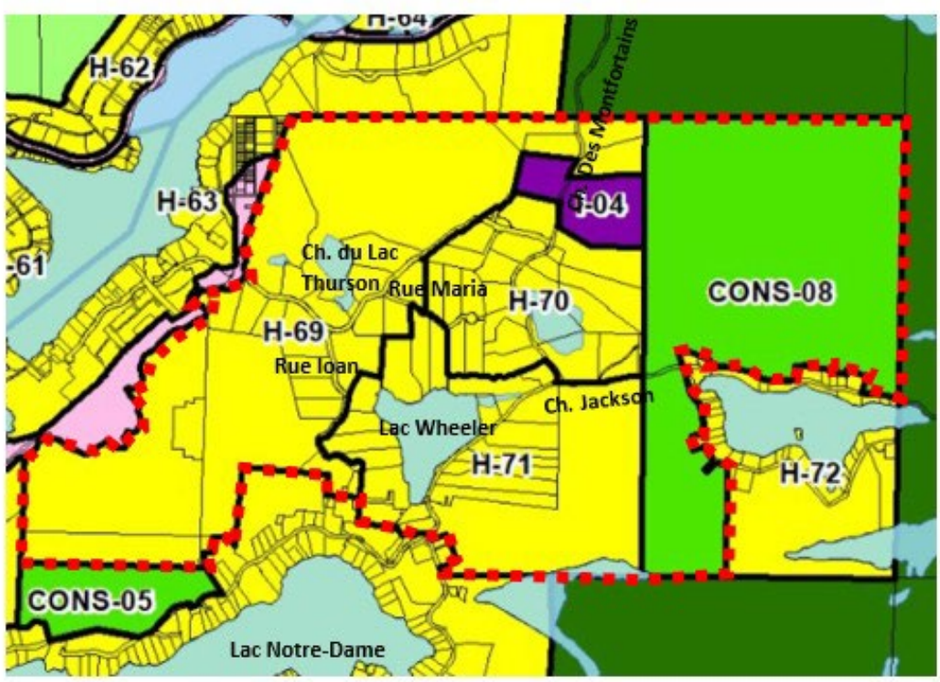

Règlement n°2017-498-19-H71 (interdiction dans la zone H-71)	
Le secteur concerné correspond à la zone visée, soit H-71, et ses zones contiguës, soit : AF-21, CONS-08, H-59, H-69 et H-70.	Demandes requises : 27

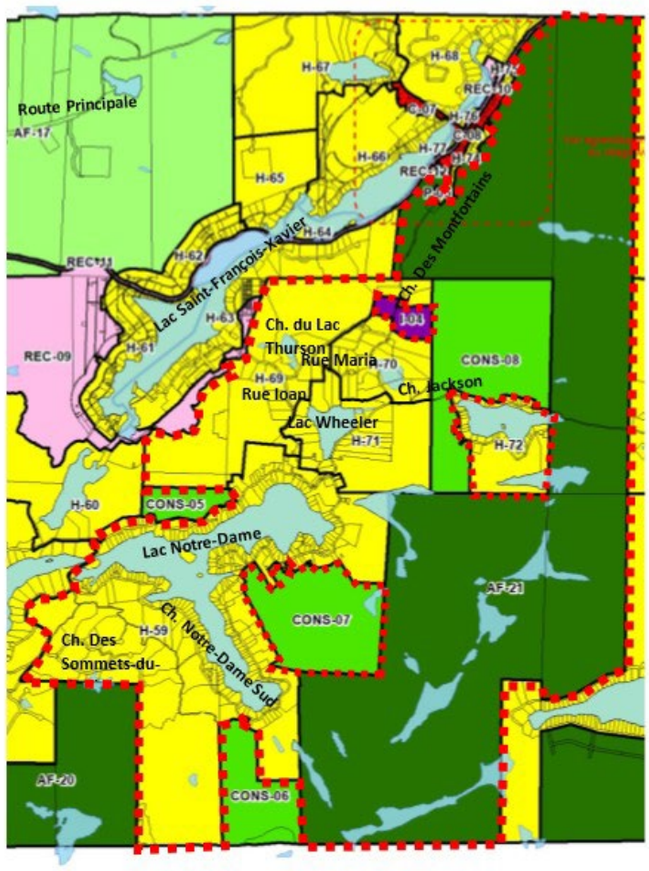

Règlement n°2017-498-19-H72 (interdiction dans la zone H-72)	
Le secteur concerné correspond à la zone visée, soit H-72, et ses zones contiguës, soit : AF-21 et CONS-08.	Demandes requises : 8

Règlement n°2017-498-19-H73 (interdiction dans la zone H-73)

Le secteur concerné correspond à la zone visée, soit H-73, et ses zones contiguës, soit : AF-21, AF-22 et H-78.	Demandes requises : 15

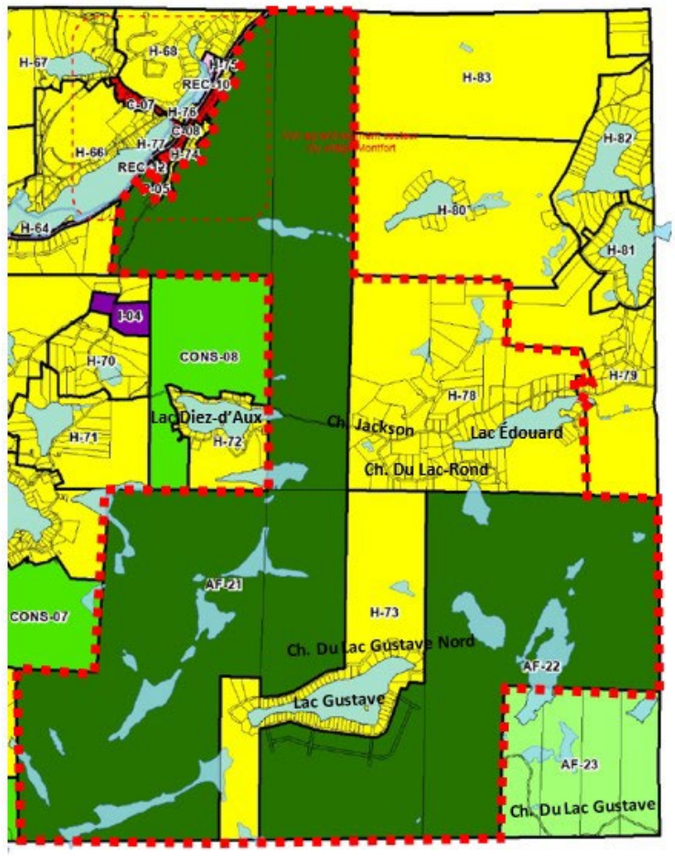

Règlement n°2017-498-19-H74 (interdiction dans la zone H-74)

Le secteur concerné correspond à la zone visée, soit H-74, et ses zones contiguës, soit : AF-21, C-08 et P-05.	Demandes requises : 8

Agrandissement, secteur du village Montfort

Règlement n°2017-498-19-H75 (interdiction dans la zone H-75)

Le secteur concerné correspond à la zone visée, soit H-75, et ses zones contiguës, soit : AF-21, C-08 et REC-11.	Demandes requises : 8

Agrandissement, secteur du village Montfort

Règlement n°2017-498-19-H76 (interdiction dans la zone H-76)

Le secteur concerné correspond à la zone visée, soit H-76, et ses zones contiguës, soit : C-07, H-68, REC-10 et REC-11.	Demandes requises : 10

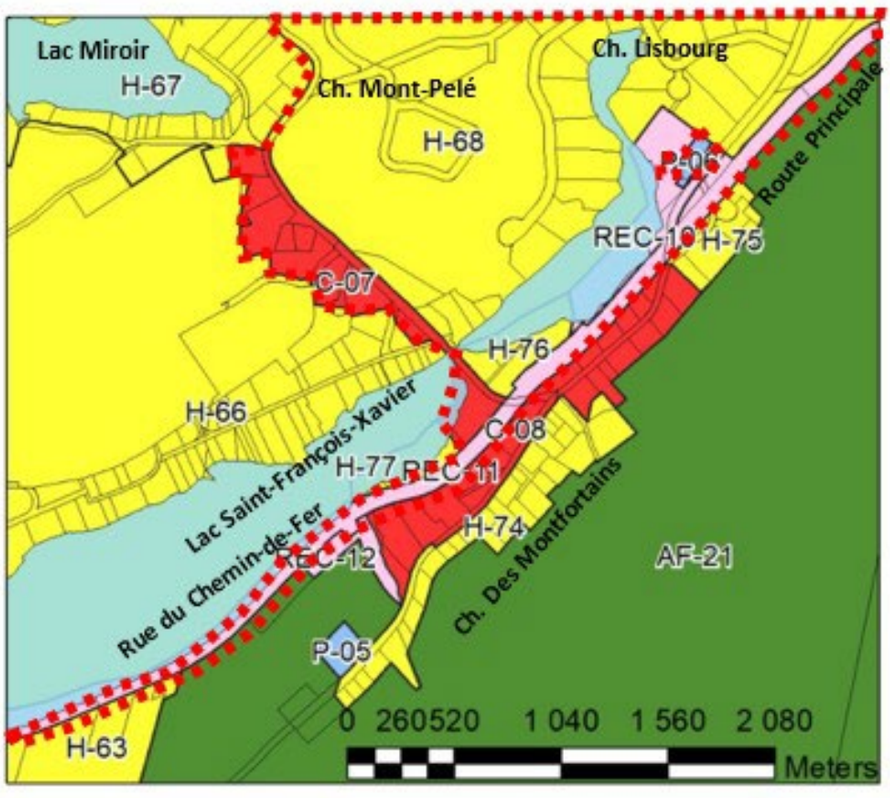

Agrandissement, secteur du village Montfort

Règlement n°2017-498-19-H77 (interdiction dans la zone H-77)	
Le secteur concerné correspond à la zone visée, soit H-77, et ses zones contiguës, soit : C-07, H-66, et REC-11.	Demandes requises : 11

Agrandissement, secteur du village Montfort

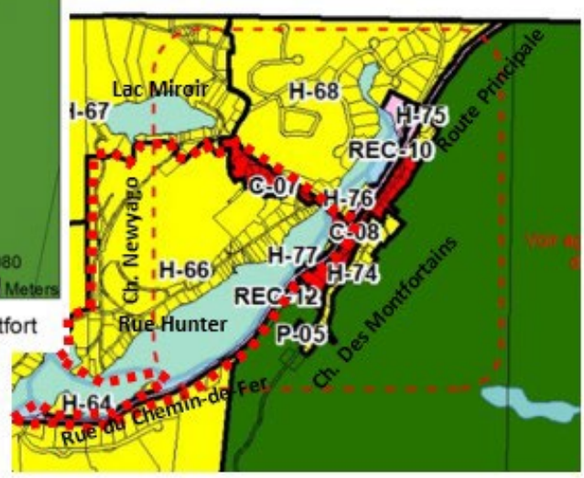

Règlement n°2017-498-19-H78 (interdiction dans la zone H-78)	
Le secteur concerné correspond à la zone visée, soit H-78, et ses zones contiguës, soit : AF-21, AF-22, H-73, H-79 et H-80.	Demandes requises : 17

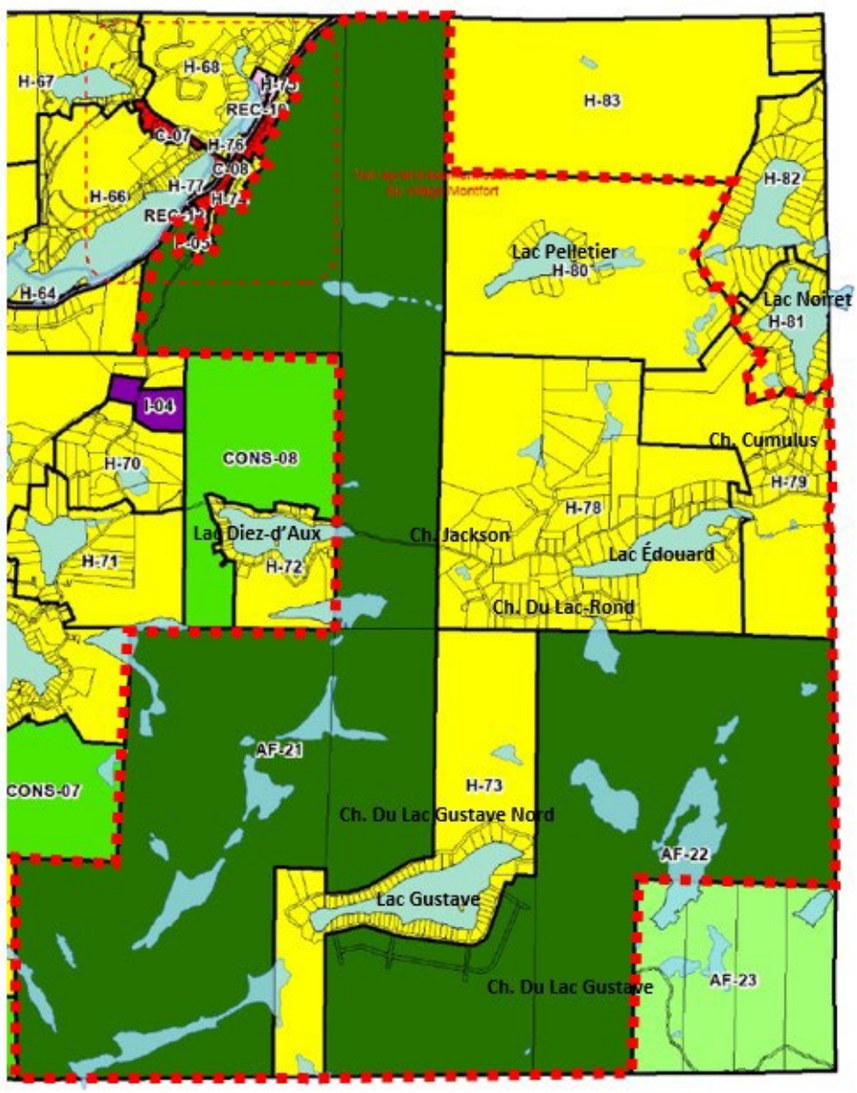

Règlement n°2017-498-19-H79 (interdiction dans la zone H-79)	
Le secteur concerné correspond à la zone visée, soit H-79, et ses zones contiguës, soit : AF-22, H-78, H-80 et H-81.	Demandes requises : 15

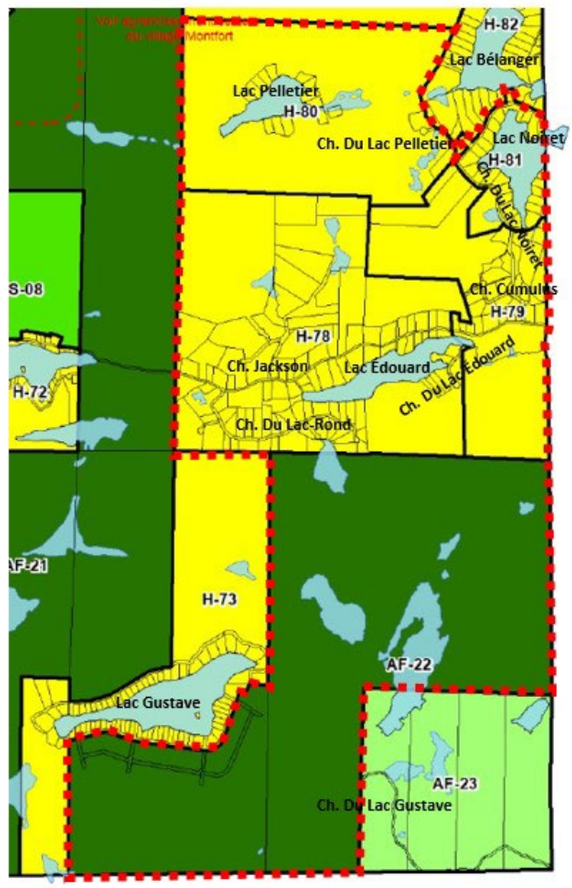

Règlement n°2017-498-19-H80 (interdiction dans la zone H-80)	
Le secteur concerné correspond à la zone visée, soit H-80, et ses zones contiguës, soit : AF-21, H-78, H-79, H-81, H-82 et H-83.	Demandes requises : 12

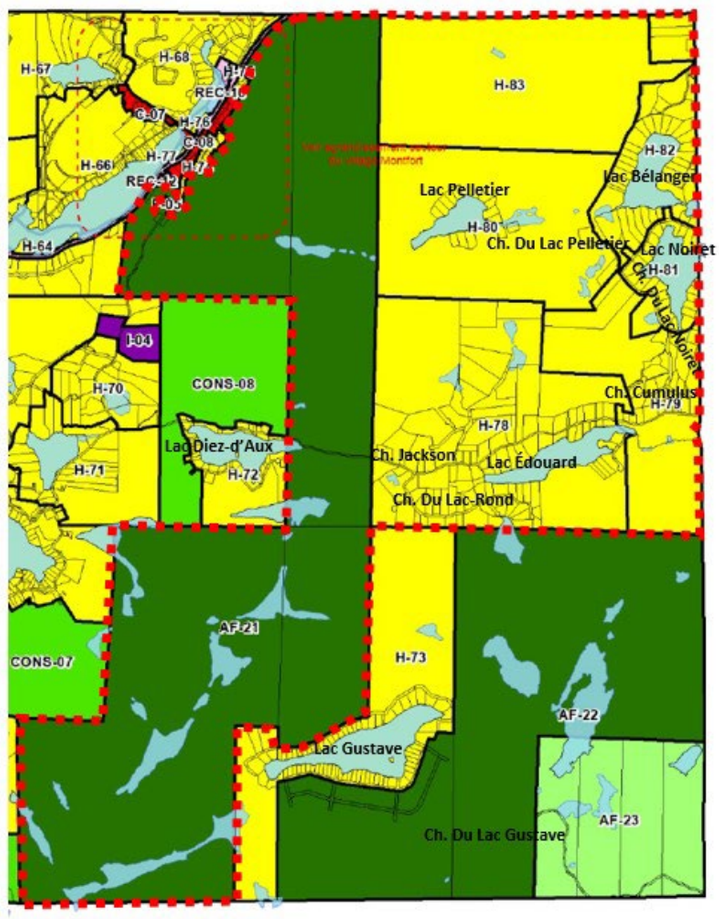

Règlement n°2017-498-19-H81 (interdiction dans la zone H-81)	
Le secteur concerné correspond à la zone visée, soit H-81, et ses zones contiguës, soit : H-79, H-80 et H-82.	Demandes requises : 12

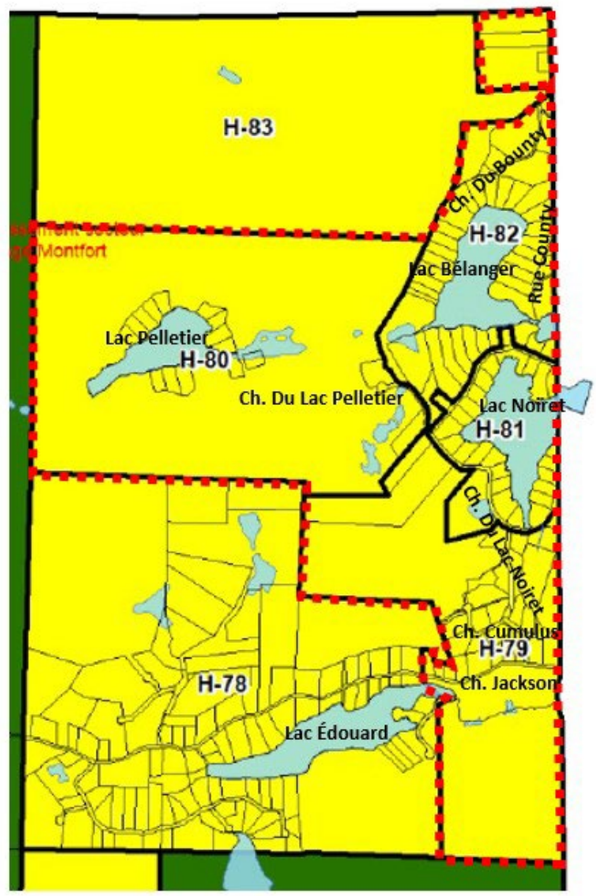

Règlement n°2017-498-19-H82 (interdiction dans la zone H-82)	
Le secteur concerné correspond à la zone visée, soit H-82 et ses zones contiguës, soit : H-80, H-81 et H-83.	Demandes requises : 10

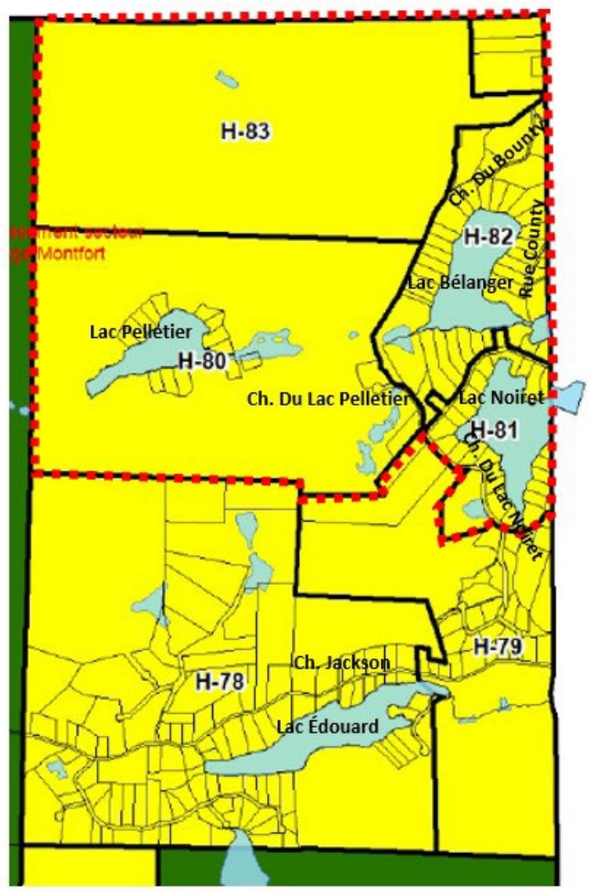
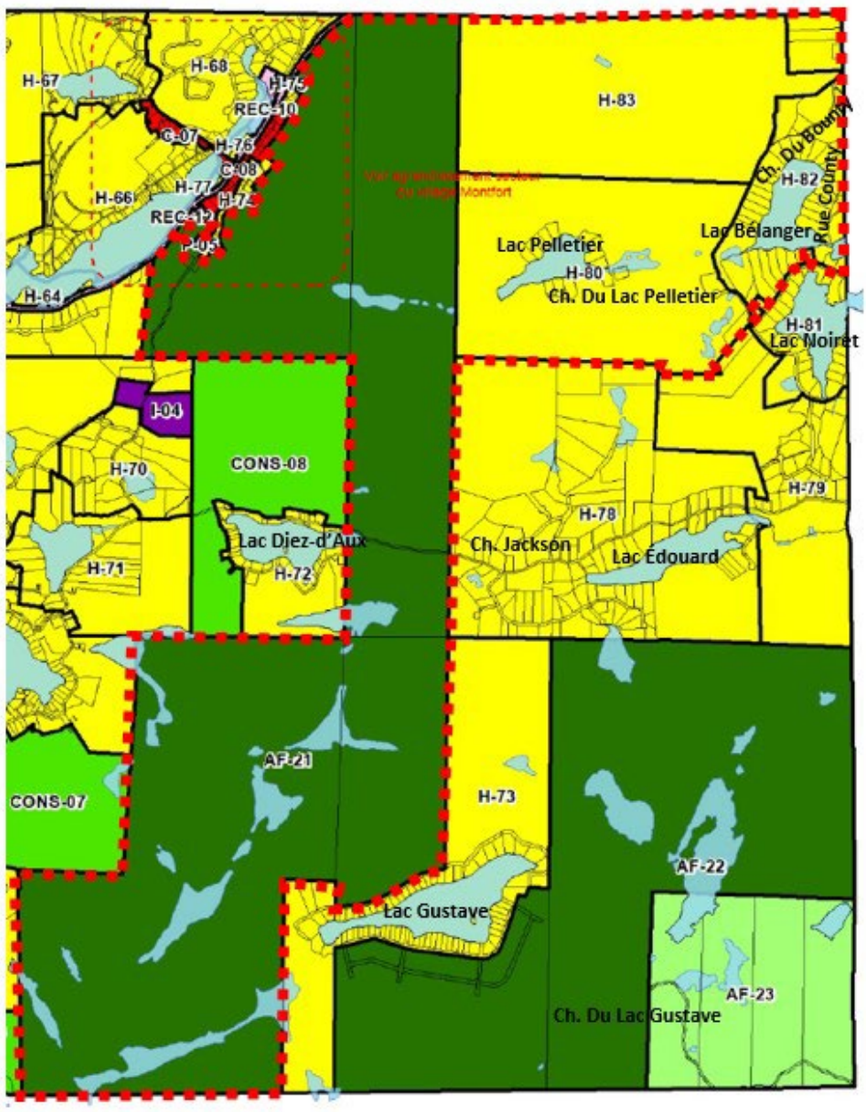
Règlement n°2017-498-19-H83 (interdiction dans la zone H-83)	
Le secteur concerné correspond à la zone visée, soit H-83, et ses zones contiguës, soit : AF-21, H-80 et H-82.	Demandes requises : 9