La Gazette DE WENTWORTH-NORD

Octobre 2020 à Mars 2021

GAIN DE CAUSE CONTRE LE MTQ

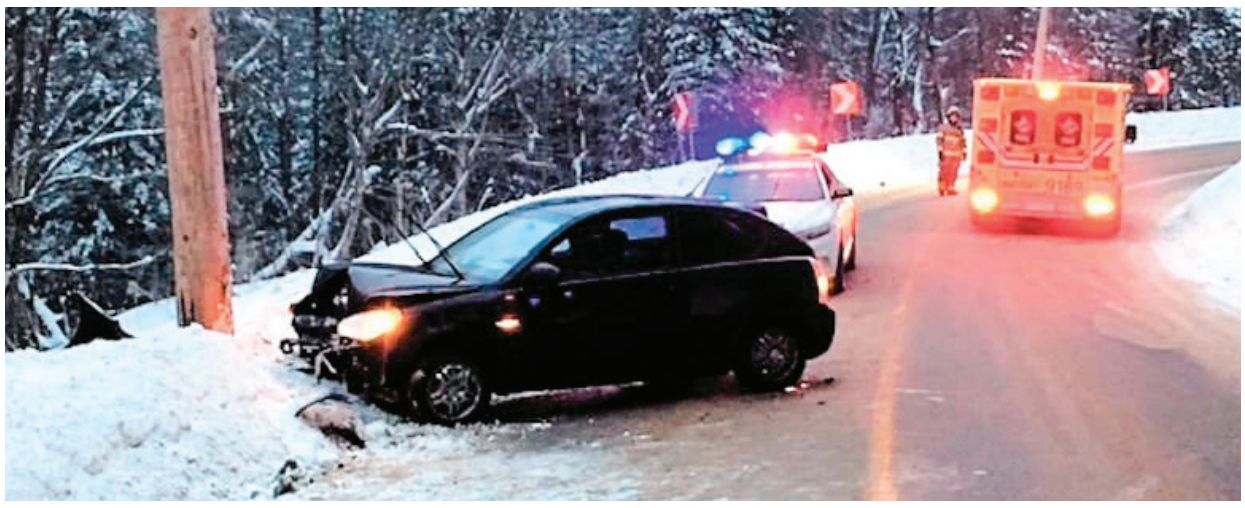

DEPUIS MAINTENANT PRÈS DE 20 ANS, LA MUNICIPALITÉ DEMANDAIT AU MTQ de faire des travaux de réfection sur un petit segment de la route Principale situé avant la Montée-Ste-Marie, dont les courbes entraînaient bon an mal an, de nombreux accidents.

La Cour supérieure a tranché en janvier dernier en faveur de la Municipalité et a ordonné au MTQ d'effectuer les travaux d'ici deux ans, en plus de payer les frais juridiques. Il ne faut cependant pas oublier que le MTQ peut porter la cause en appel, ce que la direction générale et le conseil municipal ne souhaitent pas.

Ce dossier fut porté à bout de bras par la direction générale, les membres du Conseil ainsi que par plusieurs employés qui ont, au fil des ans, monté un dossier béton pour produire devant la Cour.

L'ÉDITION 2021 DE LA JOURNÉE DÉCOUVERTE ET l'ouverture du Marché Fermier vont de l'avant, tout comme l'an dernier.

Journée découVerte

Dans le cadre de la Journée découVerte, la commande groupée de végétaux sera de nouveau à l'honneur. Le bon de commande sera envoyé à chaque résident via un publipostage et disponible sous peu, sur le site web de la municipalité dans la section Environnement / Commande de végétaux 2021.

Vous avez jusqu'au 1er avril pour nous faire parvenir votre bon de commande de végétaux. Les détails relatifs à la programmation de cet évènement suivront prochainement.

Marché fermier

L'ouverture du marché fermier se tiendra également cette même journée, et comme par les années passées sera ouvert au public en suivant les directives de la santé publique qui seront alors en vigueur.

De plus amples informations suivront sur le site internet de la Municipalité et sur la page Facebook. C'est un rendez-vous !

Voilà ! - Votre portail citoyen intelligent

- **Nouvelles et alertes** (infolettre)
- **Requêtes** (plaintes, déneigement, travaux publics, etc.)
- **Demandes de permis**
- **Compte de taxes en ligne**

En centralisant certains de vos renseignements dans le portail citoyen intelligent Voilà, vous optimiserez vos interventions avec la municipalité.

Inscrivez-vous pour recevoir les nouvelles et alertes. Afin de consulter et recevoir les avis sur votre compte de taxes en ligne, ajoutez une propriété et un compte de taxes dans votre profil.

Pour vous inscrire à Voilà, visitez le **www.wentworth-nord.ca**

ÉGLISE DE ST-MICHEL

Je suis très heureux de vous parler aujourd'hui de la relance du projet de modernisation de l'Église de St-Michel, appuyé par voie de résolution à la séance ordinaire du conseil municipal du 18 décembre dernier.

L'Église de St-Michel représente le plus important centre culturel et communautaire, ainsi que la plus importante infrastructure bâtie de la municipalité. Il s'agit d'un actif important du patrimoine religieux et communautaire, construit par les familles de la communauté, qui continue d'être utilisé régulièrement par des organismes desservant des membres de plusieurs municipalités environnantes.

Le bâtiment a cependant besoin d'importantes rénovations. En 2016, une consultation publique a permis de confirmer le grand intérêt des citoyens pour la conservation du bâtiment et d'établir une liste de besoins importants pour la communauté, notamment sur le plan social, culturel et des services de santé.

Au début 2018, les coûts de rénovation étaient évalués à 999 701 $, montant auquel il fallait encore ajouter les coûts liés aux équipements, matériel et travaux d'insonorisation requis pour assurer un usage fonctionnel des lieux.

Avec des coûts de cette ampleur, la modernisation de l'Église de St-Michel constitue le plus important projet immobilier que la municipalité n'ait jamais réalisé. Il importe de suivre une approche structurée pour maintenir la transparence avec les citoyens tout au long de la démarche, identifier toutes les sources de financement possibles et assurer une gestion serrée des dépenses. C'est dans ce contexte que le Conseil a donné les orientations suivantes :

1. Constituer un Comité consultatif formé notamment des deux élus municipaux représentant St-Michel, Mme Miriam Rioux et M. André Cliche, et de citoyens de la municipalité;
2. Identifier les ressources nécessaires possédant les compétences requises pour réaliser avec succès ce projet d'envergure (ex. : Architecte – gestionnaire de projet);

(Suite en page 7)

SOMMAIRE

Urbanisme, permis et environnement **3**
Sécurité incendie **3**
Travaux publics **4**
Loisirs, culture et vie communautaire **4**
Calendrier des événements .... **5 à 7**
Répertoire des ressources **8**
Conseil municipal **9**

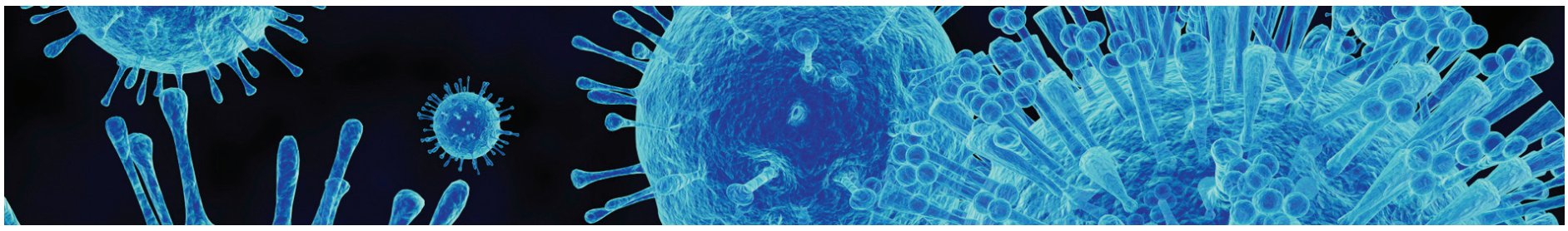

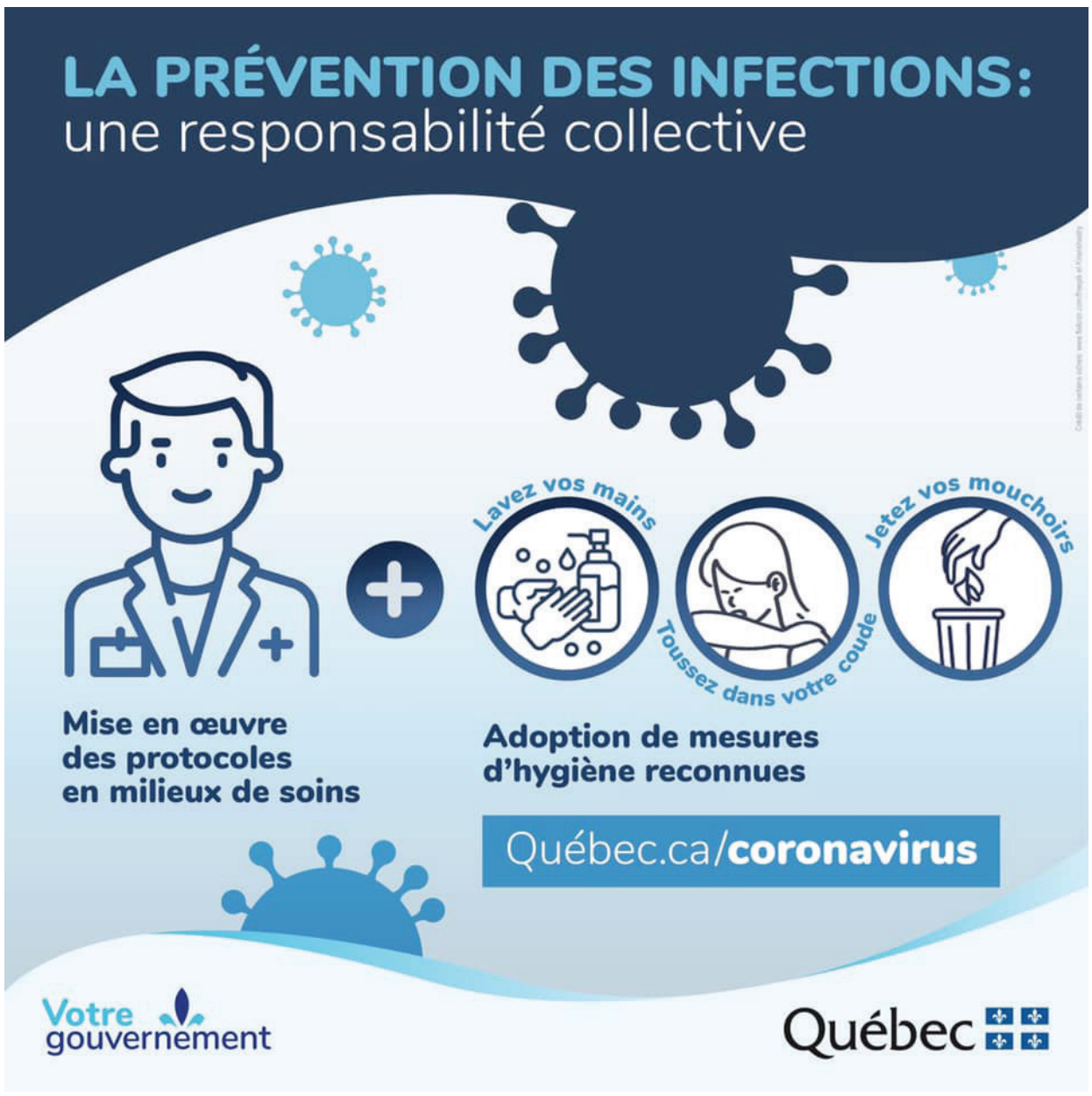

QUELQUES RAPPELS POUR CEUX QUI PRENDRONT RENDEZ-VOUS PROCHAINEMENT POUR LE VACCIN CONTRE LA COVID-19:

Vous devez vous faire vacciner dans votre région. Les lieux de vaccination sont proposés en fonction de votre code postal.

- Vous ne pouvez pas choisir quel vaccin vous sera administré, mais on vous en informera sur place.
- La carte d'assurance maladie est demandée. Cependant, elle n'est pas obligatoire.
- Présentez-vous sur place seulement 5 à 10 minutes avant l'heure de votre rendez-vous afin de vous éviter une attente inutile.

Si vous faites partie du groupe prioritaire vacciné actuellement et que vous souhaitez prendre rendez-vous, composer le **1-866-495-5833**.

Urbanisme et Environnement

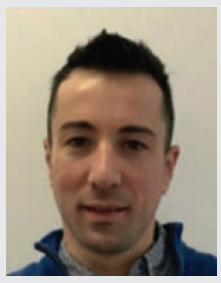

Benoit Cadieux

MARQUÉE PAR LA PANDÉMIE DE COVID-19, l'année 2020 a été essentiellement marquée à Wentworth-Nord par un engouement pour venir s'y établir. En effet, cette situation a été observable par un plus grand nombre de mises en chantier, de rénovations majeures et de demandes en terrain. Souhaitons que cette tendance se poursuivre pour l'année 2021.

Pour conclure l'année 2020, le service de l'Urbanisme et de l'Environnement a délivré un total de 384 permis pour une valeur totale en travaux de 9 001 056 $. À titre comparatif, durant l'année 2019 nous avions délivré un total de 292 permis pour une valeur totale de 6 236 648 $. Cette différence notable s'explique par la construction d'un nombre plus élevé de résidences en 2020, dont la construction de 18 résidences d'une valeur totalisant 5 613 400 $.

Priorités pour l'année 2021

Au cours de l'année 2021, le service de l'Urbanisme et de l'Environnement souhaite poursuivre les priorités suivantes de manière à préserver la qualité de vie et la protection des lacs et cours d'eau qui font la richesse de notre territoire :

- Assurer le développement harmonieux et durable du territoire ;
- Encourager la rénovation et l'entretien des bâtiments tout en s'assurant de la disposition adéquate des résidus de construction ;
- Assurer un meilleur encadrement de l'usage de « Location de chalet à court terme » à titre d'usage complémentaire à l'usage principal résidentiel et un traitement efficace des plaintes ;
- Poursuivre l'inspection estivale des installations sanitaires et des bandes de protections riveraines de manière à s'assurer de leur conformité, ainsi que faire la promotion de notre programme Écoprêt pour le remplacement des installations septiques déficientes ;
- Sensibiliser les citoyens et les touristes aux conséquences visant les espèces exotiques envahissantes et l'importance de respecter le lavage des embarcations.

Permis et certificats d'autorisation

Le service de l'Urbanisme et de l'Environnement vous rappelle qu'avant d'entreprendre vos travaux de construction ou de rénovation, il est obligatoire de valider la conformité de ceux-ci à la réglementation et d'obtenir le permis au préalable des travaux. À défaut de ne pas déposer une demande de permis ou de certificat d'autorisation, les contrevenants s'exposent à une amende minimale de 300$.

Écocentre

Les résidents de Wentworth-Nord peuvent disposer, avec preuve de résidence, de tout matériau accepté à l'Écocentre. Pour connaître les heures d'ouverture de l'Écocentre et la liste des matières acceptées ou refusées, nous vous invitons à consulter le site internet de Wentworth-Nord dans la section Citoyen.

Benoit Cadieux, urbaniste

Directeur du service de l'Urbanisme et l'Environnement

Sécurité incendie et Premiers répondants

Martyne Charette

GET ET DÉGEL

Nous connaissons un hiver relativement calme et pas trop froid. Il faut être très prudent sur les cours d'eau avec les périodes de redoux qui fragilisent la glace et fait en sorte que celle-ci pourrait ne pas avoir une capacité de charge adéquate.

Incendie et PR 2020 vs 2019	2020	2019
# appel 1er oct au 31 déc	41	65
# appel premier répondant %	12.2 %	26.2 %
# tous autres appels d'urgence	87.8 %	73.8 %

Sentiers

Lorsque vous utilisez les sentiers de skis ou de raquettes, prenez note de votre point d'entrée ainsi que du nom de la piste que vous utilisez. En cas de blessure, les pompiers pourront vous retrouver plus facilement. Assurez-vous d'avoir un cellulaire avec votre GPS activé.

Foyer

Si vous avez un retour de fumée lorsque vous allumez votre foyer, et que vous êtes reliés à une centrale d'alarme, avisez-les afin de leur mentionner ce fait. Les pompiers se dirigeront tout de même mais en moins grand nombre et en mode non urgent. Souvenez-vous que toute résidence ayant entre autres, un foyer ou un poêle à bois doit avoir en plus d'un avertisseur de fumée, un détecteur de monoxyde.

Règles de base pour votre sécurité

- Si vous ou vos enfants dormez au sous-sol, pensez que peut-être un jour cette petite fenêtre pourrait être votre sortie. Deux minutes de pelletage pour sauver la vie d'un être cher!
- Vérifier l'accumulation de neige sur votre toiture, et si vous devez la déneiger, respectez les règles de sécurité pour éviter les blessures ou faites appel à une entreprise spécialisée.
- Prenez soin de laisser votre adresse bien dégager pour les services d'urgence.

En terminant, si vous appelez le 911 pour une ambulance ou les pompiers, il est très important de mentionner si vous avez des symptômes COVID ou si vous avez été en contact avec quelqu'un qui a été testé positif. Il faut protéger le personnel d'urgence.

Martyne Charette,

Directrice du service de la Sécurité incendie et des Premiers répondants

RECRUTEMENT POMPIERS ET PREMIERS RÉPONDANTS
Postulez dès maintenant !
mcharette@wentworth-nord.ca
www.wentworth-nord.ca
www.facebook.com/ServiceIncendieWentworthNord/

Voirie et Loisirs

Jason Neil

LA VOIRIE NE CHÔME PAS !

Juste avant la venue de l'hiver, l'équipe de la Voirie a effectué des réparations d'asphalte sur 4 sections différentes sur la route Principale et sur le chemin du Lac-Farmer en plus d'avoir reprofiler plus de 400 mètres de fossé sur le chemin de la Rivière-Perdue pour prévenir les problèmes d'accumulation d'eau au printemps 2021.

Nous avons aussi continuer les travaux d'élargissement sur le chemin Notre-Dame-Sud (dynamitage) pour améliorer les conditions routières et réparer l'asphalte sur 9 ponceaux transversaux toujours sur le chemin du Lac-Farmer de même que 2 ponceaux sur le route Principale.

Des travaux à l'entrée de la rue Hunter ont été effectués à titre préventif pour le printemps 2021. Nous avons inversé la pente vers la montagne dans le fossé non conforme sur une distance de 80 mètres afin de mieux gérer l'écoulement des eaux au printemps 2021.L'équipe de la Voirie s'est aussi affairé à des travaux de maintenance préventive et un rehaussement de la route sur la 7e rue.

Dès le début des premières neiges nous avons aussi débuté la vérification des entrepreneurs en déneigement afin que tous les citoyens et citoyennes soient satisfaits des contrats que nous avons attribué aux entrepreneurs en déneigement.

Inondations hivernales du 24 au 25 décembre 2020

Le début de cette saison hivernale nous a causé beaucoup de souci ! Les températures douces des mois précédents et les quelques 58 mm de pluie que nous avons reçus ont engendré une fonte des neige rapide et nuisible. Les services de la Voirie et de la Sécurité incendie ont dû patrouiller tous les secteurs de la municipalité pour constater l'ampleur des dégâts. Les chemins Notre-Dame-Sud, du Lac-Gustave, de la Loutre, chemin Jackson, le chemin Lanthier et une partie du chemin du Lac-Richer ont été les plus endommagés. Nous remercions les entrepreneurs locaux qui ont grandement aidé le personnel de la Voirie sur ces dossiers.

Entretien des sentiers et de la patinoire

Dès le début des premières chutes de neige, nous avons entrepris le damage des sentiers et préparé la glace de la patinoire afin que tous puissent en profiter. Cependant, les redoux connus nous ont obligé à refaire ces travaux et finalement, en décembre, pour le congé des Fêtes tout était prêt !

Bibliothèque municipale

Les heures d'ouverture de la Bibliothèque sont le mardi, de 14h à 17h et le samedi de 9h30 à 12h30.

Nous sommes membres du Réseau Biblio des Laurentides et la collection locale, la collection déposée par le Réseau-Biblio, le prêt inter-bibliothèque (PEB) et le prêt numérique sont à votre disposition.

Un groupe de personnes bénévoles s'occupe du fonctionnement de la bibliothèque et ces personnes ont été formées par le Réseau-biblio pour offrir aux abonnés un service efficace et de qualité.

Ces bénévoles méritent respect et considération !

Si vous voulez vous joindre à cette équipe,
vous n'avez qu'à communiquer avec nous,
par courriel **bibliotheque@wentworth-nord.ca**
ou par téléphone au **450-226-2416** poste 43.

Jason Neil
Directeur technique Voirie et Loisirs

PAVILLON MONTFORT

LA POPULARITÉ DU PAVILLON MONFORT est en hausse constamment, ce qui suscite l'intérêt de tous.

La température clémente des derniers mois a fait qu'en novembre, la randonnée pédestre était pratiquement la seule activité, ce qui a permis à plusieurs citoyens d'en profiter pleinement. Les week-ends amenaient son lot de villégiateurs ce qui nous a amené à les informer et à remettre la documentation pertinente en ce qui touche nos sentiers et les directives émises par la Santé publique.

En été, vous pourrez profiter de diverses embarcations nautiques en location sur place, telles que kayaks et planches à pagaie.

Les heures de bureau sont tous les jours de la semaine de 8 h à 17 h.
Pour plus d'informations, consultez notre site web ou **450 226-2428**
https://wentworth-nord.ca/citoyen/loisirs-culture-et-vie-communautaire/pavillon-montfort/

LOCATION D'ÉQUIPEMENT D'ÉTÉ

Équipements	1 hre	2 hres	4 hres	La journée
Planches	25$	35$	45$	55$
Kayak simple	15$	20$	30$	40$

(Taxes incluses)

Les Fabuleuses

CERCLE DE FERMIÈRES SAINT-MICHEL/ PINE-HILL

Les 38 fabuleuses, membres du Cercle de Fermières Saint-Michel/Pine-Hill sont fières d'avoir été en mesure de se mobiliser et maintenir la fabrication de leurs œuvres caritatives et ce, même si les activités du Cercle ont cesser en mars 2020. La chaîne téléphonique, les courriels et notre page Facebook nous gardent tissées serrées et informées. Des femmes et enfants de notre région n'ont pas été mis en pause puisque les Fermières se sont ralliées pour s'en assurer.

Crédits photos : Lys-Anne Gignac

66 carrés pour la Couverture Commémorative COVID-19 (projet pan canadien).

Nous maintenons notre page Facebook active et informative. Nous appliquons les consignes de la santé publique avec sérieux, car nous désirons fortement reprendre nos activités en septembre prochain. Aidez-nous !

Info : https://www.facebook.com/cercledefermieressaintmichelpinehill

Lys-Anne Gignac
Présidente

GUIGNOLÉE
GARDE-MANGER DES PAYS-D'EN-HAUT
On fait le "POIS" dans notre région!
Parce que "MANGER" c'est essentiel!

GUIGNOLÉE 12 DÉCEMBRE 2020

Malgré les contraintes dues à la COVID, la municipalité a récolté plus de 2 500 $ en dons aux trois barrages érigés sur le territoire de la Municipalité, ce qui ne comprend pas les denrées récoltées grâce à la générosité de tous les citoyens et citoyennes. Nous vous en remercions grandement ! Au 18 décembre 2020, un total de 148 034 $ avaient été récoltés pour le Garde-Manger des Pays-d'en-Haut. Nous remercions les bénévoles et les pompiers qui, encore une fois cette année, ont fait la différence. Merci à tous !

DISTRIBUTION DES CADEAUX DE NOËL !

Comme nous ne pouvions pas cette année, comme par les années passées, offrir un spectacle et un dépouillement d'arbre de Noël, la direction et les membres du Conseil étaient d'avis que nos petits et petites méritaient bien un cadeau en ces temps difficiles.

Les lutins du Père Noël ont distribué dans les trois secteurs de la Municipalité, 48 cadeaux au grand plaisir des petits et petites.

Nous remercions les pompiers qui ont sorti leur camion pour cette occasion et ont ainsi comblé bien des attentes.

ENTRAIDE BÉNÉVOLE DES PAYS-D'EN-HAUT
Centre d'action bénévole

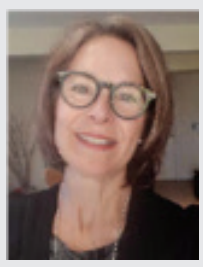

40 ans déjà! Une histoire de coeur et d'entraide

UNE SITUATION VOUS PRÉOCCUPE POUR UNE PERSONNE AÎNÉE

L'Entraide bénévole vous offre les services de deux intervenants de milieu pour aînés hyper compétents

(Sainte-Adèle) Depuis le début de cette grave crise sanitaire, l'Entraide bénévole des Pays-d'en-Haut met tout en œuvre afin de pouvoir répondre à un accroissement significatif de demandes de services essentiels, visant à assurer le maintien à domicile et le mieux-être de la clientèle d'aînés que nous desservons.

L'Entraide bénévole des Pays-d'en-Haut peut compter sur une équipe hautement qualifiée, au sein de laquelle se trouvent deux intervenants chevronnés ayant pour principal mandat de **repérer, d'intervenir, d'informer, de diriger et d'accompagner** des aînés vers les services auxquels ils ont droit gratuitement et s'assurent que tous ces services leur sont rendus.

Récemment retraités du réseau de la Santé et des Services sociaux, **Andrée Nadeau** et **Normand Aubé**, ces intervenants passionnés connaissent très bien les rouages des ressources du milieu destinées aux aînés, pour y avoir œuvré à divers niveaux au cours des 35 dernières années. Une fois combinées, leurs expertises couvrent notamment les milieux des CHSLD, des centres de réadaptation et des services externes, le volet psycho-social, le soutien à domicile, la gérontologie, l'éducation spécialisée et la psychiatrie pour clientèles adultes.

N'hésitez surtout pas à faire appel à leurs services, que ce soit pour vous-même ou pour une personne aînée dont la situation vous préoccupe en téléphonant au 450 229-9020.

Source : Danielle Corbeil, directrice générale / 450 229-9020

1013, rue Valiquette, Sainte-Adèle QC J8B 2M4
Tél. 450 229-9020 / Sans frais 1 855 226-5626
Télec. 450 229-7539

Courriel : info@entraidebenevolepdh.com
Site web : www.entraidebenevolepdh.com

UN DÉPART QUI NOUS ATTRISTE !

C'est avec tristesse que nous avons appris le décès de madame Marie-Andrée Dionne le 27 janvier dernier.

Nous tenons à offrir à sa famille et ses ami-e-s nos plus sincères condoléances. Madame Dionne était une femme d'action, une femme de terrain dévouée à sa communauté. Elle a contribué à l'essor de l'art et de la culture et s'est toujours impliquée dans les projets qui lui tenaient à cœur.

Mentionnons ces Marchés de Noël et des Artisans, sa contribution à la fondation de la Coop Laurel, sa présence à diverses activités culturelles et aux célébrations du 50ième anniversaire de la Municipalité ainsi que sa présence sur plusieurs Comités dont celui du Développement économique. Elle a aussi signé des articles dans les journaux et magazines et a produit les Échos des clochers, organe officiel de la municipalité de Wentworth-Nord de 2007 à la fin 2017.

Présidente de la Table de Concertation des Arts et de la Culture de Wentworth-Nord et présidente de la Galerie d'Art Montfort, elle manquera à beaucoup d'entre nous.

La colombe de Picasso

TCACWN
TABLE DE CONCERTATION DES ARTS ET DE LA CULTURE DE WENTWORTH-NORD

PAVILLON MONTFORT

160, route Principale
Wentworth-Nord (Québec) J0T 1Y0
galeriedartmontfort.com
facebook.com/galeriedartmontfort

Exposition

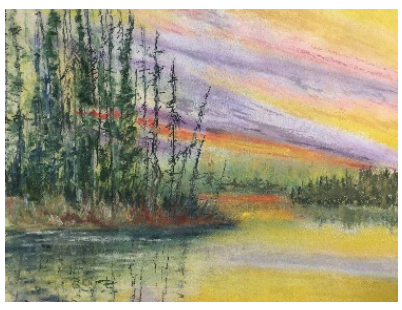

ROGER PONCE, PASTELLISTE

Du 13 février au 11 avril prochain, le vétéran **Roger Ponce**, pastelliste émérite et fondateur de la Galerie d'art Montfort, d'offrir ses toiles au plaisir de vos yeux. Deux rendez-vous à ne pas manquer !

CLUB DE L'ÉTOILE DU NORD
3199, chemin Millette

PRIX YVES-LAMARCHE

Chaque année, la FADOQ – Région des Laurentides reconnait le travail de bénévoles provenant de chacun des secteurs et choisit parmi eux le-la récipiendaire du Prix Yves-Lamarche. Cette année le prix a été octroyé à madame Madeleine Filiatrault.

Toutes nos félicitations.

HALLOWEEN 2020

Le Club l'Étoile du Nord ne cesse d'innover en ces temps de pandémie. Afin d'apporter un peu de réconfort aux enfants de tous âges, nous avons organisé l'Halloween à l'envers. Pour donner suite à un appel à la communauté, quelques dizaines de bénévoles, d'organismes communautaires de notre milieu ainsi que plusieurs citoyens, villégiateurs et résidents permanents, nous avons livrés à près de 80 enfants quelques 240 sacs de bonbons, chocolats et autres. La générosité et l'implication de notre communauté a fait en sorte que chaque famille a reçu 3 visites de nos bénévoles costumés. Journée mémorable et extraordinaire pour tous.

Un pur bonheur mentionne l'une des bénévoles : « Quelle joie de semer des sourires aujourd'hui! Les enfants de Laurel sont merveilleux! Un papa m'a dit que cet Halloween, très particulier vu les circonstances, restera gravé à vie dans leur mémoire. Priceless. Merci encore à Céline pour cette belle initiative et à toute l'équipe pour leur implication ».

Nos sources de revenus étant presqu'inexistantes depuis le début de la pandémie, nous avons cuisiné des mets pour les fêtes, quelques 50 tourtières, 50 portions de ragoût, tartes aux pommes, au sucre, sucre à la crème, fudge, biscuits, gâteau forêt noire et bien plus afin de pouvoir payer une partie de nos factures courantes.

Dès que les directives de la Santé publique le permettront, les activités du Club de l'Étoile du Nord reprendront.

Groupe de la Sagesse

Les activités reprendront graduellement dès que les directives de la Santé publique le permettront.

COMITÉ DES
PARTENAIRES FAMILLE
des Pays-d'en-Haut

• Vous êtes une famille nouvellement arrivée dans la MRC des Pays-d'en-Haut ?
• Vous avez un nouveau bébé à la maison ?
• Vous désirez connaître les services et activités offerts pour les familles dans votre communauté ?

↓

DEUX FAÇONS DE VOUS INFORMER !

✔ **Bénéficiez gratuitement d'une Visite importante pour les parents VIP**
L'agente de liaison vous accueille chaleureusement en vous offrant de l'information pour vous et vos enfants. Un sac de bienvenue vous sera gracieusement offert !

✔ **Inscrivez-vous au Bulletin Info-Famille des Pays-d'en-Haut**
Le bulletin envoyé deux fois par mois vous permet d'être à l'affût des activités offertes pour les familles dans votre communauté.

MRC des PAYS-D'EN-HAUT

Projet financé par la MRC des Pays-d'en-Haut

Contactez-nous pour vous inscrire :
450 275-9894 / visitesvip.pdh@gmail.com

Suivez-nous sur Facebook !

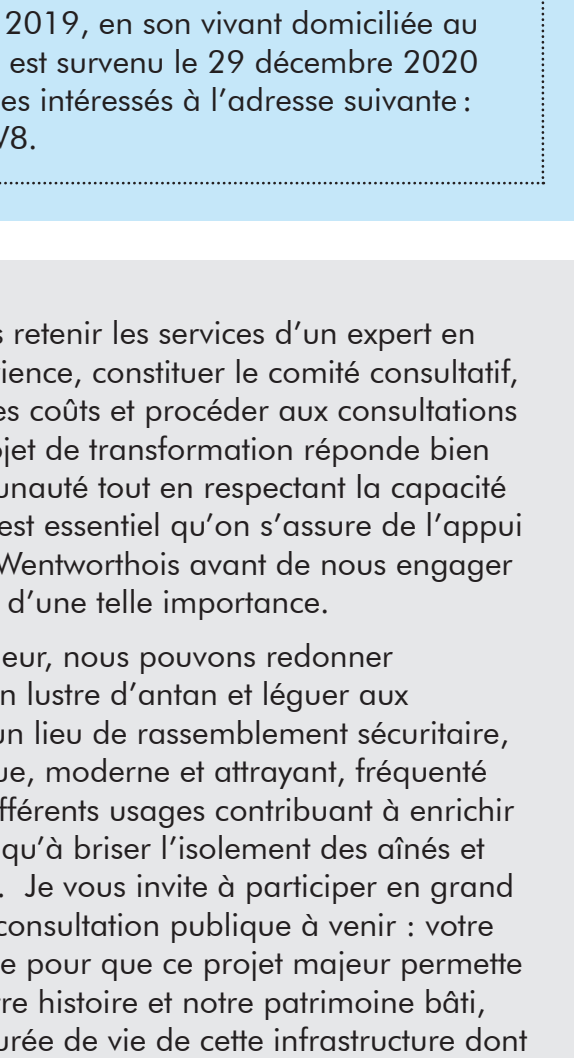

Avis de clôture d'inventaire

Avis est donné par la présente qu'à la suite du décès de Diane Berthiaume, le 16 avril 2019, en son vivant domiciliée au 1929 rue Grilli à Wentworth-Nord (Qc) J0T 1Y0, un inventaire des biens de la défunte est survenu le 29 décembre 2020 par le liquidateur successoral Philippe Gosselin. Cet inventaire peut être consulté par les intéressés à l'adresse suivante : 630 du Languedoc, St-Jean-sur-Richelieu (Qc), J3A 1W8.

ÉGLISE DE ST-MICHEL

(Suite de la page frontispice)

3. Redémarrer les consultations publiques pour valider les usages et l'ampleur du projet, avec l'accompagnement d'une firme possédant les compétences techniques requises et ayant réalisé des projets similaires;
4. Proposer au Conseil un plan de travail détaillé, incluant un calendrier, présentant toutes les étapes pour réaliser ce projet dans son ensemble;
5. Faire reconnaître le caractère patrimonial du bâtiment auprès de la MRC et du Ministère de la Culture;
6. Mandater un consultant en aménagement et patrimoine pour la recherche de programmes d'aide financière régionaux, provinciaux et fédéraux auxquels serait admissible le présent projet.

Depuis la séance de décembre, nous avons déjà entrepris le travail : un expert a dressé un inventaire des programmes de subventions auxquels serait admissible le projet et les démarches pour faire reconnaître le caractère patrimonial du bâtiment ont été entreprises. Cette reconnaissance permettrait d'être admissible à encore plus de sources de financement!

Maintenant, nous devons retenir les services d'un expert en gestion de projet d'expérience, constituer le comité consultatif, compléter l'évaluation des coûts et procéder aux consultations publiques afin que le projet de transformation réponde bien aux besoins de la communauté tout en respectant la capacité de payer des citoyens. Il est essentiel qu'on s'assure de l'appui d'une majorité de Nord-Wentworthois avant de nous engager dans des investissements d'une telle importance.

En faisant preuve de rigueur, nous pouvons redonner à l'Église de St-Michel son lustre d'antan et léguer aux prochaines générations un lieu de rassemblement sécuritaire, accessible, écoénergétique, moderne et attrayant, fréquenté quotidiennement pour différents usages contribuant à enrichir notre vie collective, ainsi qu'à briser l'isolement des aînés et la sédentarité des jeunes. Je vous invite à participer en grand nombre aux activités de consultation publique à venir : votre contribution est essentielle pour que ce projet majeur permette à la fois de préserver notre histoire et notre patrimoine bâti, tout en prolongeant la durée de vie de cette infrastructure dont nous pourrons être fiers pendant encore longtemps!

André Cliche

Conseiller, district 2 (St-Michel et Laurel)

Répertoire des Services à la communauté (communautaires,loisirs et culturels)

Nom de l'organisme	Numéro de téléphone	Site Internet / Courriel
Base de plein air Bon départ	450 226-3336, poste 21	www.bpabondepart.ca
Carrefour Jeunesse Emploi (MRC des Pays-d'en-Haut)	450 227-0074 / 1-866 899-0074	www.cjepdh.ca
Carrefour Jeunesse Emploi d'Argenteuil	450 562-5766	www.cjea.org
Centre de santé et de services sociaux d'Argenteuil	450 562-3761	www.csssargenteuil.qc.ca
Centre de santé et de services sociaux des Pays-d'en-Haut	450 227-1751	www.cssspdh.com
Centre d'entraide d'Argenteuil	450 562-5151	www.centreentraideargenteuil.org
Cercles de Fermières Saint-Michel/Pine Hill	450 533-4564	sylvielav20@hotmail.com
Club de canoë-kayak Viking	450 226-7821	www.canoekayakviking.ca www.facebook.com/CanoeKayak.Viking/ info@canoekayviking.ca
Club de chasse et pêche d'Argenteuil	450 562-2342	
Club de l'Étoile du Nord	450 226-5678 / 450 560-0516 / 819 321-0156	www.facebook.com/clubetoile/ sylcanada@yahoo.fr clubetoiledunordinc@gmail.com
Commission scolaire des Laurentides	450 240-6228	www.cslaurentides.qc.ca
Comptoir alimentaire de Wentworth-Nord (Garde-manger des Pays-d'en-Haut)	450 227-3757	www.gardemangerpdh.ca
Coopérative Coup de pouce d'Argenteuil (aide à domicile)	450 562-9993	www.coopcpa.ca
Cuisine solidaire (Ressources communautaires Sophie)	450 226-1304	
Entraide bénévole des Pays-d'en-Haut	450 229-9020	www.entraidebenevolepdh.com
Galerie d'Art Montfort	450-533-5574	www.facebook.com/galeriedartmontfort/ info@galeriedartmontfort.com
Garde-manger des Pays-d'en-Haut / Partage Amitié	450 227-3757	www.gardemangerpdh.ca
Groupe de la Sagesse	450 533-6051	
Mesures alternatives des vallées du Nord (médiation conciliation)	450 436-6749	www.mavn.ca
MRC des Pays-d'en-Haut	450 229-6637	www.lespaysdenhaut.com
Ressources communautaires Sophie	450 226-1304	ressourcessophie@gmail.com
Table de concertation des Arts et de la Culture de Wentworth-Nord	450 226-7540	www.tcacwn.com/www.facebook.com/tcacwn infotable@tcacwn.com
Table des aînés des Pays-d'en-Haut	450 340-0520	
Transport adapté et collectif des Laurentides	819 774-0486 / 800 717-9737	www.transportlaurentides.ca
Transport Inter des Laurentides	819 774-0485 /877 604-3377	www.transportlaurentides.ca
Covoiturage Laurentides		www.laurentides.covoiturage.ca

CALENDRIER DE COLLECTES 2021- 2022

Wentworth-Nord
Secteur 4-ROSE

MRC des PAYS-D'EN-HAUT

- Recyclage (bac bleu)
- Organiques (bac brun) — Collecte aux deux semaines d'octobre à mai
- Déchets (bac noir) — Collecte mensuelle de novembre à avril
- Encombrants — Déposez la veille au soir, pour la collecte du lendemain.
- Changement de journée de collecte
- Aucune collecte de déchets

DÉCEMBRE 2020

D	L	M	M	J	V	S
		1	2	3	4	5
6	7	8	9	10	11	12
13	14	15	16	17	18	19
20	21	22	23	24	25	26
27	28	29	30	31		

La collecte du bac brun du 25 décembre est reportée au 31 décembre.

2021

JANVIER 2021

D	L	M	M	J	V	S
					1	2
3	4	5	6	7	8	9
10	11	12	13	14	15	16
17	18	19	20	21	22	23
24	25	26	27	28	29	30
31						

Une collecte supplémentaire de recyclage est organisée le 8 janvier et le bac brun sera collecté le 15 janvier.

FÉVRIER 2021

D	L	M	M	J	V	S
	1	2	3	4	5	6
7	8	9	10	11	12	13
14	15	16	17	18	19	20
21	22	23	24	25	26	27
28						

MARS 2021

D	L	M	M	J	V	S
	1	2	3	4	5	6
7	8	9	10	11	12	13
14	15	16	17	18	19	20
21	22	23	24	25	26	27
28	29	30	31			

AVRIL 2021

D	L	M	M	J	V	S
				1	2	3
4	5	6	7	8	9	10
11	12	13	14	15	16	17
18	19	20	21	22	23	24
25	26	27	28	29	30	

MAI 2021

D	L	M	M	J	V	S
						1
2	3	4	5	6	7	8
9	10	11	12	13	14	15
16	17	18	19	20	21	22
23	24	25	26	27	28	29
30	31					

Déposez les encombrants le 9 mai au soir, le camion passera une seule fois sur votre rue le 10 ou le 11 mai.

JUIN 2021

D	L	M	M	J	V	S
		1	2	3	4	5
6	7	8	9	10	11	12
13	14	15	16	17	18	19
20	21	22	23	24	25	26
27	28	29	30			

JUILLET 2021

D	L	M	M	J	V	S
				1	2	3
4	5	6	7	8	9	10
11	12	13	14	15	16	17
18	19	20	21	22	23	24
25	26	27	28	29	30	31

Déposez les encombrants le 11 juillet au soir, le camion passera une seule fois sur votre rue le 12 ou le 13 juillet.

AOÛT 2021

D	L	M	M	J	V	S
1	2	3	4	5	6	7
8	9	10	11	12	13	14
15	16	17	18	19	20	21
22	23	24	25	26	27	28
29	30	31				

SEPTEMBRE 2021

D	L	M	M	J	V	S
			1	2	3	4
5	6	7	8	9	10	11
12	13	14	15	16	17	18
19	20	21	22	23	24	25
26	27	28	29	30		

Déposez les encombrants le 5 septembre au soir, le camion passera une seule fois sur votre rue le 6 ou le 7 septembre.

OCTOBRE 2021

D	L	M	M	J	V	S
					1	2
3	4	5	6	7	8	9
10	11	12	13	14	15	16
17	18	19	20	21	22	23
24	25	26	27	28	29	30
31						

Déposez les encombrants le 10 octobre au soir, le camion passera une seule fois sur votre rue le 11 ou le 12 octobre.

NOVEMBRE 2021

D	L	M	M	J	V	S
	1	2	3	4	5	6
7	8	9	10	11	12	13
14	15	16	17	18	19	20
21	22	23	24	25	26	27
28	29	30				

DÉCEMBRE 2021

D	L	M	M	J	V	S
			1	2	3	4
5	6	7	8	9	10	11
12	13	14	15	16	17	18
19	20	21	22	23	24	25
26	27	28	29	30	31	

2022

JANVIER 2022

D	L	M	M	J	V	S
						1
2	3	4	5	6	7	8
9	10	11	12	13	14	15
16	17	18	19	20	21	22
23	24	25	26	27	28	29
30	31					

Il y aura une collecte supplémentaire de recyclage le 7 janvier et le bac brun sera collecté le 14 janvier.

FÉVRIER 2022

D	L	M	M	J	V	S
		1	2	3	4	5
6	7	8	9	10	11	12
13	14	15	16	17	18	19
20	21	22	23	24	25	26
27	28					

BIEN PLACER SES ENCOMBRANTS

- Déposer des matières acceptées seulement (voir liste au verso)
- Les encombrants doivent être déposés au bord du chemin la veille au soir de la collecte
- Vérifier qu'ils soient visibles pour les employés de collecte
- Déposer les encombrants en vrac; les sacs de poubelle ne sont pas ramassés
- Couper les gros encombrants en plus petits morceaux lorsque possible

INFO-COLLECTE
1 855 PDH-RECY (1 855 734-7329) ou 450 229-8052
infocollecte@mrcpdh.org

NUMÉROS D'URGENCE

- **URGENCE 911**
- **INFO-SANTÉ 811**
- **CENTRE ANTI-POISON 1 800 463-5060**
- **INFO-CRIME 1 800 711-1800**
- **SÛRETÉ DU QUÉBEC 450 227-6848 ou 310-4141**

Pour plus de détails, veuillez consulter notre site internet.

LIEUX PUBLICS ET SERVICES

Bibliothèque municipale et Centre communautaire Laurel
– 3470, route Principale

Chalet des Loisirs
– 3494, route Principale

Écocentre Parc de Laurel, Préau
– terrains municipaux

Garage municipal
– 3486, route Principale

Église St-Michel
(salle Gougeon et salle Marquis)
– 6650, route Principale

Parc de la plaque-tournante
– contigu à la plage de Montfort

Parc Marc-Latreille
– 6644, route Principale

Pavillon Montfort
– 160, route Principale

Plage municipale de Laurel
– 2932, chemin Millette

Plage de Montfort – sur le Corridor aérobique (lac St-François-Xavier)

LA GAZETTE DE WENTWORTH-NORD

Collaborateurs :
Benoit Cadieux, André Cliche, Martyne Charette, Lys-Anne Gignac, Jason Neil

Imprimé par Chromafilm, Laval

CONSEIL MUNICIPAL

Maire – François Ghali
fghali@wentworth-nord.ca

Conseillère district 1 – Miriam Rioux
mrioux@wentworth-nord.ca

Conseiller district 2 – André Cliche
acliche@wentworth-nord.ca

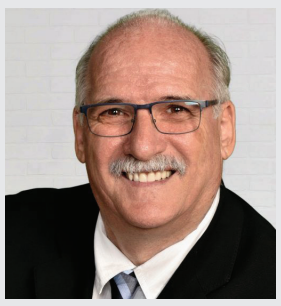

Conseiller district 3 – Yvon Paradis
yparadis@wentworth-nord.ca

Conseillère district 4 – Suzanne Young Paradis, syparadis@wentworth-nord.ca

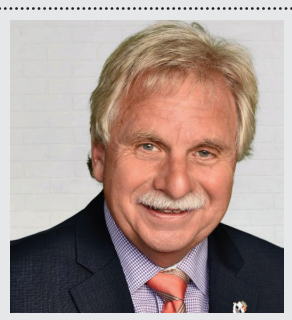

Conseiller district 5 – David Zgodzinski
dzgodzinski@wentworth-nord.ca

Conseiller district 6 – Eric Johnston
ejohnston@wentworth-nord.ca

MAISON DU CITOYEN

3488, route Principale, Wentworth-Nord (QC) J0T 1Y0

450 226-2416 ou 1 800 770-2416

Télécopieur : 450 226-2109 – info@wentworth-nord.ca

Site web : www.wentworth-nord.ca

Page Facebook : https://www.facebook.com/Wentworthnord/

Horaire : lundi au vendredi de 8 h 30 à 12 h et de 12 h 30 à 16 h 30

ACCUEIL ET RÉCEPTION – Jacqueline Kazuke, poste 21, accueil@wentworth-nord.ca

- **Directrice générale et secrétaire-trésorière et directrice des Finances :** Marie-France Matteau, poste 36, mfmatteau@wentworth-nord.ca
- **Attachées d'administration à la mairie et à la direction générale :** Véronique Cronier, poste 39, secretariat@wentworth-nord.ca, Carole Bissonnette, cbissonnette@wentworth-nord.ca
- **Directeur Urbanisme et Environnement :** Benoît Cadieux, poste 30, urbanisme@wentworth-nord.ca
- **Inspection et permis :** Michael Duhaime, poste 45, inspecteur1@wentworth-nord.ca; Vacant (Audrey Béland-Therrien), poste 38, inspecteur2@wentworth-nord.ca
- **Adjointe administrative Urbanisme/Environnement :** Chrystel Durivage poste 32, adjurbenv@wentworth-nord.ca
- **Directrice de la Sécurité incendie et des premiers répondants :** Martyne Charette, poste 33, repondants@wentworth-nord.ca
- **Directeur technique Voirie et Loisirs :** Jason Neil, poste 24, genie@wentworth-nord.ca
- **Adjointe administrative Voirie, Loisirs et Incendie :** Nancy St-Denis, poste 37, adjointe@wentworth-nord.ca
- **Comptable :** Vacant, comptable@wentworth-nord.ca
- **Taxation :** Keven Dufour poste 22, taxation@wentworth-nord.ca

ÉCOCENTRE

Horaire hivernal
(jusqu'au 1er lundi de mai)

Lundi, vendredi et samedi
de 8 h à 16 h 30

Fermé de 12 h à 12 h 30

BIBLIOTHÈQUE

3470, route Principale,
Wentworth-Nord (QC) J0T 1Y0

Téléphone : 450-226-2416 poste 43

Ouverture : mardi, de 14h à 17h et
samedi de 9h30 à 12h30.

Aucun prêt d'équipement tel que portable, équipement vidéo. etc. Accès au comptoir seulement. Aucune circulation dans la zone de livres. Le port du masque est obligatoire.

bibliotheque@wentworth-nord.ca

PROCHAINES SÉANCES DU CONSEIL

Jusqu'à nouvel ordre les séances du Conseil se feront par visioconférence

Tous les 3e vendredis du mois

Centre communautaire de Laurel – 3470, route Principale, Wentworth-Nord

Vendredi, le 19 février, à 19h
Vendredi, le 19 mars, à 19h
Vendredi, le 16 avril, à 19h
Vendredi, le 21 mai, à 19h
Vendredi, le 18 juin, à 19h
Vendredi, le 16 juillet, à 19h

The Gazette
OF WENTWORTH-NORD

October 2020 to March 2021

COURT CASE WON AGAINST THE MTQ

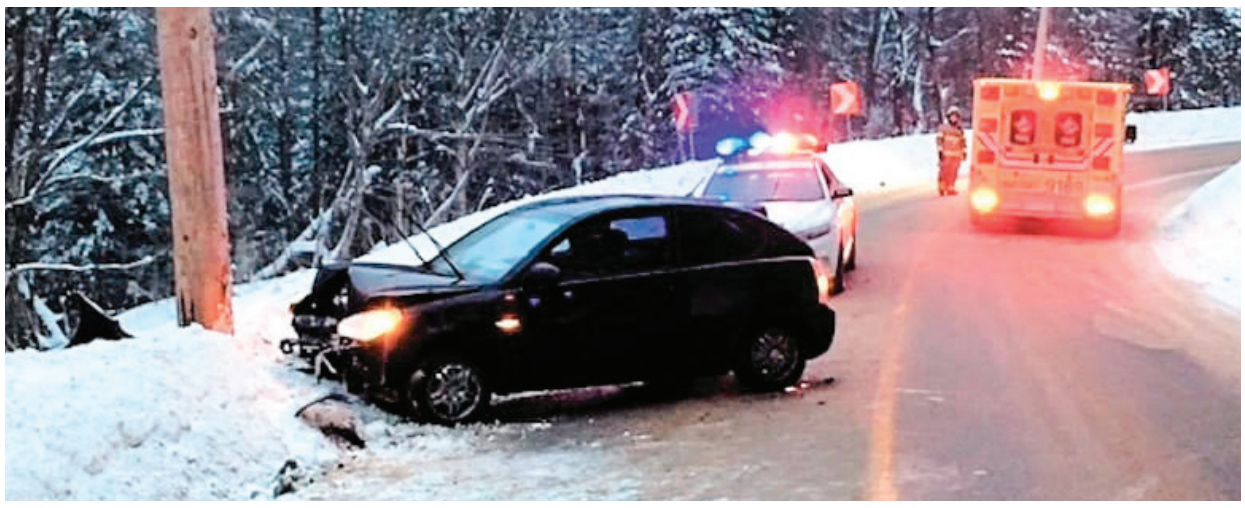

FOR NEARLY 20 YEARS NOW, THE MUNICIPALITY HAS BEEN ASKING THE MTQ to rehabilitate a small segment of Route Principale located before Montée-Ste-Marie, where curves in the road have led to numerous accidents year after year.

Last January, the Superior Court ruled in favour of the Municipality and ordered the MTQ to carry out the work within two years, in addition to paying the legal fees. However, it should not be forgotten that the MTQ may appeal the case, which the Municipality's Management and the Municipal Council don't want to see happen...

This case was taken to Court by the Municipality's Management, the Council members as well as a number of employees who, over the years, had built up a solid case to produce before the Court.

THE ORGANIZATION OF THE 2021 EDITION OF the *Journée découVerte* and the opening of the Farmers' Market is moving forward, just like last year.

As part of this "greenery discovery day", a grouped order of plants will once again be offered. The order form will be sent to each resident by direct mail and will soon be available on the Municipality's website in the Environnement / Commande de végétaux 2021 section.

You have until April 1 to send us your order form for these plants. Details on the program for this event coming soon.

Journée découVerte

Farmers' Market

The Farmer's Market will also open for the season on the same day and, as in past years, everyone is welcome to shop there, following the public health guidelines that will be in effect at that time.

More information will follow on the Municipality's website and Facebook page. Make it a date!

Voilà! - Your smart public web portal

- **News and alerts** (newsletter)
- **Requests** (complaints, snow removal, public works, etc.)
- **Permit applications**
- **Online tax bill**

By centralizing some of your information in the *Voilà* smart public web portal, you will optimize your interactions with the Municipality.

Sign up to receive news and alerts. To consult and receive notices about your tax bill online, add a property and a tax bill to your profile.

To register for Voilà, go online to **www.wentworth-nord.ca**

ST-MICHEL CHURCH

I am very pleased to report to you today on the re-launch of the St-Michel church modernization project, supported by a resolution adopted at Municipal Council's regular meeting on December 18.

St-Michel church is the largest cultural and community centre in our municipality as well as our largest built infrastructure. It is a major asset within our religious and community heritage, built by the families of the community, and continues to be used on a regular basis by organizations serving members from a number of surrounding municipalities.

However, the building is in need of substantial renovations. In 2016, a public consultation made it possible to confirm residents' strong interest in conserving the building and to draw up a list of important needs for the community, particularly in terms of social, cultural and health services.

At the beginning of 2018, renovation costs were estimated at $999,701, to which had to be added the costs related to the facilities, equipment and soundproofing work required to ensure the functional use of the premises.

With such high costs, the modernization of St-Michel church is the largest real estate project ever undertaken by the Municipality. A structured approach must be followed to maintain transparency with our residents throughout the process, identify all possible sources of funding and ensure tight control over expenses. It is in this context that Council has established the following guidelines:

1. Set up an Advisory Committee made up, in particular, of the two elected municipal officials representing St-Michel: Miriam Rioux and André Cliche, as well as residents of the Municipality.
2. Identify the necessary resources with the required skills to successfully carry out this major project (e.g. architect - project manager).
3. Re-start public consultations to confirm the uses and scope of the project, with the assistance of a firm with the required technical skills that has carried out similar projects.
4. Propose to Council a detailed work plan, including a schedule, presenting all the steps involved in carrying out this entire project.
5. Have the heritage value of the building recognized by the MRC and the Ministère de la Culture.

(Continued on page 07)

Urban Planning and Environment

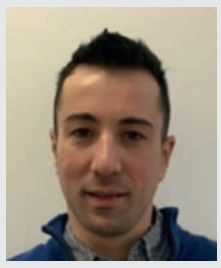

Benoit Cadieux

INFLUENCED BY THE COVID-19 PANDEMIC, 2020 was mainly driven in Wentworth-Nord by a keen interest in settling here. In fact, this situation was noticeable through a greater number of new housing starts than usual as well as major renovations and requests for land. Let's hope this trend will continue on in 2021.

By the end of 2020, the Urban Planning and Environment Department had issued a total of 384 permits for a total work value of $9,001,056. In comparison, during 2019, we issued a total of 292 permits for a total value of $6,236,648. This significant difference is due to the construction of a greater number of homes in 2020: 18 homes totalling $5,613,400 in value.

Priorities for 2021

During 2021, the Urban Planning and Environment Department would like to pursue the following priorities in order to preserve the quality of life and the protection of the lakes and rivers—the treasures of our territory:

- Ensure the harmonious and sustainable development of the territory.
- Encourage the renovation and maintenance of buildings, while ensuring the proper disposal of construction debris.
- Ensure better control over the use of «Short-term cottage rentals» as a complementary use to the main residential use and efficient handling of complaints.
- Continue the summer inspection of plumbing installations and shoreline buffer strips to ensure their compliance as well as promote our Eco Loan program for the replacement of inadequate septic system installations.
- Raise awareness among residents and tourists of the consequences of invasive alien species and the importance of complying with boat washing regulations.

Permits and certificates of authorization

The Urban Planning and Environment Department wishes to remind you that before undertaking your construction or renovation projects, you must validate their compliance with the rules and regulations and obtain a permit prior to starting the work. Failure to apply for a permit or certificate of authorization could result in a minimum fine of $300.

Ecocentre

Residents of Wentworth-Nord, with proof of residency, may dispose of any materials accepted at the Ecocentre. The hours of the Ecocentre and the list of acceptable and non-acceptable materials may be found on Wentworth-Nord's website in the *Citoyen* section.

Benoit Cadieux, urban planner
Director, Urban Planning and Environment Department

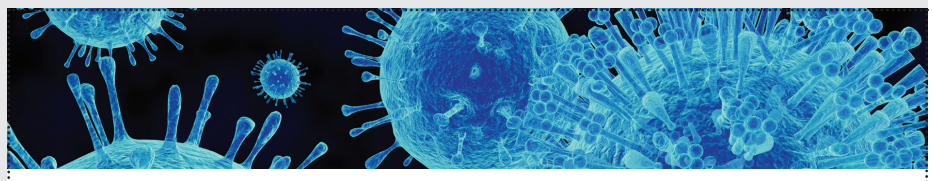

A FEW REMINDERS FOR THOSE WHO WILL MAKE AN APPOINTMENT SOON FOR THE COVID-19 VACCINE:

You need to get vaccinated in your area. Vaccination locations are suggested based on your postal code.

- You cannot choose which vaccine will be given to you, but you will be informed on site.
- The health insurance card is required. However, it is not mandatory.
- Go on site only 5 to 10 minutes before the time of your appointment to avoid unnecessary waiting.

If you are part of the priority group currently vaccinated and want to make an appointment, call **1-866-495-5833**.

Fire Safety and First Responders (FR)

Martyne Charette

FREEZING AND THAWING

We are enjoying a relatively calm and not too cold winter. We must therefore be very careful on the waterways with the periods of thaw that weaken the ice and cause it to not have an adequate load capacity.

Fire and FR 2020 vs 2019	2020	2019
Fire and FR 2020 vs 2019	41	65
First Responder calls (%)	12.2%	26.2%
All other emergency calls (%)	87.8%	73.8%

Trails

When using the ski or snowshoe trails, take note of your point of entry and the name of the trail you have chosen to follow. In case of injury, this information will help the Fire Department locate you more easily when you call 911, and make sure you have a cellphone with your GPS activated.

Fireplaces

If you have a back draft of smoke when you light your fireplace and you are connected to an alarm central, let them know. The firefighters will still come, but in smaller numbers and as a non-emergency operation. Remember that any home with a fireplace or wood stove, for example, must have a carbon monoxide detector in addition to a smoke alarm.

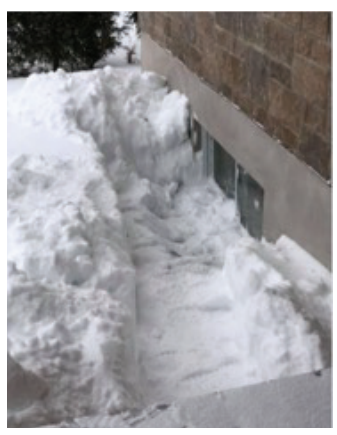

Basic Rules for Your Safety

- If you or your children sleep in the basement, keep in mind that maybe one day this little window could be your way out. Two minutes of shoveling will save the life of a loved one!
- Check for snow accumulation on your roof, and if you have to remove the snow, follow the safety rules to avoid injuries or call a specialized company.
- Make sure you keep the snow off your address plaque so that emergency services can find your home easily and quickly come to help you.

And lastly, if you call 911 for an ambulance or the firefighters, it's very important to mention if you have COVID symptoms or whether you have been in contact with someone who has tested positive. Emergency personnel must be protected.

Martyne Charette,
Director, Department of Fire Safety and First Responders

WE'RE RECRUITING FOR FIREFIGHTERS AND FIRST RESPONDERS!

Apply now…

mcharette@wentworth-nord.ca
www.wentworth-nord.ca
www.facebook.com/ServiceIncendieWentworthNord/

Roads and Recreational Activities

Jason Neil

LOTS OF WORK FOR THE ROADS department!

Just before winter arrived, the Roads crew carried out asphalt repairs on 4 different sections along Route Principale and Chemin du Lac-Farmer, in addition to reprofiling more than 400 metres of ditch along Chemin de la Rivière-Perdue in order to prevent water accumulation problems in the spring of 2021.

We also continued work on widening Chemin Notre-Dame-Sud (blasting) in order to improve road conditions and repair the asphalt on 9 cross culverts also on Chemin du Lac-Farmer as well as 2 culverts on Route Principale.

Work at the bottom of Rue Hunter was carried out as a preventive measure for the spring of 2021. We reversed the slope towards the mountain in the non-standard ditch over a distance of 80 metres in order to better manage the water flow in the spring of 2021. The Roads crew also carried out preventive maintenance work and a road upgrade on 7e rue. In addition, as soon as the first snowflakes started to fall, we began checking snow removal contractors so that all residents would be satisfied with the contracts we awarded to these contractors.

Winter Flooding, December 24-25, 2020

The beginning of this winter season brought us a lot of worries! The mild temperatures of the previous months and the approximately 58 mm of rain we received caused rapid and troublesome melting of the snow, resulting in damage. The Roads and Fire Safety departments had to patrol all sectors of the Municipality to assess the extent of the damage. Notre-Dame-Sud, Lac-Gustave, de la Loutre, Jackson, Lanthier and part of Lac-Richer roads sustained the most damaged. We would like to thank the local contractors who greatly assisted the Roads crew in these cases.

Maintenance of trails and skating rink

As soon as the first snowfall arrived, we started grooming the trails and preparing the ice for the rink so that everyone could enjoy it. However, the thaws we experienced forced us to redo this work but finally, in December, everything was ready for the holidays!

Municipal library

The library's hours are Tuesday, 2 p.m. - 5 p.m. and Saturday, 9:30 a.m. - 12:30 p.m.

We are members of the Réseau Biblio des Laurentides, and the local collection, the collection provided by the Réseau-Biblio, inter-library loans and digital loans are available to you.

A group of volunteers takes care of the library's operations and these people have been trained by the Réseau-Biblio to offer members efficient, quality service. These volunteers deserve respect and consideration!

If you would like to join this team, just contact us by email at bibliotheque@wentworth-nord.ca or by phone at 450-226-2416, ext. 43.

If you would like to join this team, just contact us by email at **bibliotheque@wentworth-nord.ca** or by phone at **450-226-2416** ext. 43.

Jason Neil
Technical Director, Roads and Recreational Activities

MONTFORT PAVILION

THE MONTFORT PAVILION'S POPULARITY is constantly on the rise, attracting everyone's interest.

The Montfort Pavilion's popularity is constantly on the rise, attracting everyone's interest.

The mild weather of the past few months has meant that in November, walking was practically the only activity possible, giving many residents the chance to take full advantage of this opportunity. The weekends brought a number of vacationers, which prompted us to inform them and provide them with the relevant documentation regarding our trails and the guidelines issued by public health authorities.

In summer, you can enjoy various watercraft rentals on site, such as kayaks and paddle boards.

The pavilion is open every day of the week, 8 a. m. - 5 p. m.
For more information: **450 226-2428** or consult our website: **https://wentworth-nord.ca/citoyen/loisirs-culture-et-vie-communautaire/pavillon-montfort/**

SUMMER EQUIPMENT RENTAL

Equipment	1 hour	2 hours	4 hours	Per day
Paddle Boards	$25	$35	$45	$55
Kayak single	$15	$20	$30	$40

(Tax included)