La Gazette DE WENTWORTH-NORD

60e ANNIVERSAIRE

Janvier – Février - Mars 2019 Vol. 2 – No. 1

UN 9 MARS MÉMORABLE !

PLUS DE 900 PERSONNES ÉTAIENT PRÉSENTES SUR LE SITE DES ACTIVITÉS de la Journée plein air qui s'est tenue le 9 mars dernier ! Nous pouvons donc affirmer que cette initiative fut une grande réussite à tous les niveaux.

La peinture sur neige, l'atelier de château de glace, les balades en traîneau à chiens comme les parties de hockey ont ravi les grands comme les petits. La tire sur la neige a aussi remporté un franc succès et tout le monde en redemandait. En soirée, le cracheur de feu nous en a fait voir de toutes les couleurs et cette magnifique journée s'est terminée par une marche aux flambeaux sous le ciel étoilé.

Nous remercions sincèrement tous les bénévoles qui se sont dévoués pour faire de cet événement une journée dont on se souviendra longtemps !

LES CITOYENS FAVORABLES AU PLAN POUR LA RÉFECTION ET L'ENTRETIEN DES ROUTES

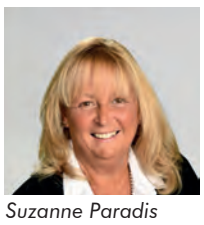

Suzanne Paradis

UNE ÉTUDE exhaustive de l'état des routes par André Philippe Hébert, ingénieur et ancien collaborateur de la municipalité, a été réalisée à notre demande. Il en ressort qu'environ le tiers des routes analysées (environ 30 km) sont en très mauvais état.

Les investissements pour les routes pourraient atteindre jusqu'à six millions de dollars au cours des prochains cinq à dix ans (fonds propres de la municipalité).

Le conseil municipal a organisé trois consultations dans les trois secteurs de la municipalité pour exposer la situation aux citoyens. On a mis l'accent sur les constats, la stratégie et les priorités d'intervention ainsi que sur l'objectif à long terme : rendre le réseau « acceptable » au cours des cinq à dix prochaines années.

La majorité des citoyens présents aux consultations sont favorables au plan d'intervention dans la mesure où il est bien ordonné et planifié. L'impact fiscal sur le compte de taxes a été expliqué en détail. Les interrogations et inquiétudes portent surtout sur les échéanciers et le financement des travaux.

Suite page 2

Voilà ! - Votre portail citoyen intelligent

• Nouvelles et alertes (infolettre) • Requêtes (plaintes, déneigement, travaux publics, etc.) • Demandes de permis • Compte de taxes en ligne
En centralisant certains de vos renseignements dans le portail citoyen intelligent Voilà, vous optimiserez vos interventions avec la municipalité.

Inscrivez-vous pour recevoir les nouvelles et alertes. Afin de consulter et recevoir les avis sur votre compte de taxes en ligne, ajoutez une propriété et un compte de taxes dans votre profil. Pour vous inscrire à Voilà, visitez le **www.wentworth-nord.ca**

RETOUR DU MARCHÉ FERMIER

LE MARCHÉ est de retour cette année sous le préau! Fort d'un beau succès l'été dernier, la Municipalité tiendra son marché fermier pour une seconde saison. L'an dernier, plus de 200 personnes en moyenne ont participé à ce rendez-vous hebdomadaire où une bonne variété de fruits, de légumes et d'autres produits étaient offerts à la vente.

Cette année, de nouveaux marchands se joindront à une proportion importante de ceux qui étaient présents l'an dernier et qui ont confirmé leur retour.

Rendez-vous donc sous le préau le samedi matin, beau temps mauvais temps...

À noter que les heures du marché fermier ont été modifiées. Il aura désormais lieu entre 10 h et 14 h, et ce dès le 22 juin, pour mieux répondre aux besoins.

Pour les marchands, les emplacements sont gratuits.

Pour information: Hélène Chartier au 579 888-1892.

Tout au long de l'été, des artistes et artisans profiteront également du Marché fermier pour vous offrir leurs plus belles créations.

De plus, et grâce à une collaboration avec la Table de concertation des Arts et de la Culture de Wentworth-Nord, il y aura cet été **trois grands marchés artisans sous le préau, soit les 22 juin, 3 août et 31 août.**

SOMMAIRE

Rapport financier trimestriel 2
Message du maire 3
Mot de la directrice générale 3
Urbanisme, permis et environnement 4
Sécurité incendie 4
Vie communautaire, loisirs et culture 5
Travaux publics 5
Calendrier des événements 6-7-10
Répertoire des ressources 8
Conseil municipal 9
Activités ou événements 10
Executive summary ..... (REVERSE)

RAPPORT TRIMESTRIEL

Marie-France Matteau

Le rapport financier trimestriel au 31 mars 2019 indique une légère économie de 35 935 $.

En 2018, les revenus et les dépenses étaient conformes aux prévisions budgétaires. De plus, le 23 août 2018, le règlement 2018-533 sur le contrôle et le suivi budgétaire a été adopté.

Marie-France Matteau
Directrice générale et Secrétaire-trésorière

Rapport financier au 31 mars 2019

Description	Réel 31 mars 2019	Budget 31 mars 2019	Écart $	%	Réel 31 mars 2018
REVENUS					
Revenu de taxes	3 998 371 $	3 971 807 $	26 564 $	0.7%	3 699 707 $
Tenant lieu de taxes	695 226 $	724 669 $	(29 443) $	-4.1%	772 281 $
Services rendus	114 490 $	105 538 $	8 952 $	8.5%	89 586 $
Imposition des droits	3 970 $	- $	3 970 $	0.0%	10 806 $
Transfert	- $	- $	- $	0.0%	- $
Total des revenus	4 812 058 $	4 802 014 $	10 044 $	0.2%	4 572 380 $
FRAIS D'EXPLOITATION					
Conseil	46 024 $	46 215 $	(191) $	-0.4%	42 558 $
Application de la loi	4 443 $	1 455 $	2 988 $	205.4%	4 268 $
Gestion financière & administrative	95 390 $	127 684 $	(32 294) $	-25.3%	100 941 $
Greffe	1 501 $	- $	1 501 $	0.0%	665 $
Évaluation	38 856 $	30 759 $	8 097 $	26.3%	34 137 $
Gestion du personnel	1 857 $	3 500 $	(1 643) $	-46.9%	3 428 $
Autres	163 018 $	123 495 $	39 523 $	32.0%	141 340 $
Police	- $	- $	- $	0.0%	992 $
Sécurité incendie	81 794 $	80 381 $	1 413 $	1.8%	76 920 $
Sécurité civile	20 503 $	14 948 $	5 555 $	37.2%	13 198 $
Autres (SPCA)	7 783 $	9 568 $	(1 785) $	-18.7%	1 533 $
Voirie municipale	176 632 $	181 631 $	(4 999) $	-2.8%	122 988 $
Enlèvement de la neige	250 038 $	275 534 $	(25 496) $	-9.3%	332 539 $
Éclairage des rues	7 742 $	7 813 $	(71) $	-0.9%	4 115 $
Circulation & stationnement	82 $	- $	82 $	0.0%	3 626 $
Transport collectif	7 433 $	7 433 $	0 $	0.0%	13 114 $
Matières résiduelles	98 846 $	109 487 $	(10 641) $	-9.7%	151 617 $
Cours d'eau	- $	- $	- $	0.0%	5 185 $
Protection de l'environnement	3 025 $	8 412 $	(5 387) $	-64.0%	25 659 $
Santé & bien être	- $	- $	- $	0.0%	- $
Aménagement, urbanisme & zonage	63 811 $	80 076 $	(16 265) $	-20.3%	52 627 $
Promotion & développement économique	15 922 $	19 719 $	(3 797) $	-19.3%	23 663 $
Loisirs & culture	130 617 $	109 812 $	20 805 $	18.9%	167 767 $
Intérêts & frais de banque	11 334 $	13 334 $	(2 000) $	-15.0%	10 741 $
Remboursement en capital	79 136 $	90 466 $	(11 330) $	-12.5%	178 712 $
Transfert	- $	- $	- $	0.0%	5 042 $
Frais d'exploitation - municipalité	1 118 243 $	1 154 179 $	(35 936) $	-3.1%	1 197 398 $
Quote-parts MRC	187 543 $	187 543 $	0 $	0.0%	319 977 $
Total des frais d'exploitation	1 305 787 $	1 341 722 $	(35 935) $	-2.7%	1 517 375 $
Surplus (déficit)	3 506 271 $	3 460 292 $	45 979 $	1.3%	3 055 004 $

LES CITOYENS FAVORABLES AU PLAN POUR LA RÉFECTION ET L'ENTRETIEN DES ROUTES (SUITE DE LA PAGE 1)

SUBVENTIONS POSSIBLES

Les routes (ou chemins) Principale, Millette, Jackson, Notre-Dame Sud et Rivière-Perdue sont admissibles à des subventions pouvant aller jusqu'à 75 %. Sauf pour un entretien de base, leur réfection attendra donc l'octroi des subventions.

Les autres routes et chemins publics peuvent aussi être admissibles à des programmes de subventions qui sont toutefois moins généreux. La stratégie retenue est de planifier dès maintenant leur réfection (en préparant les plans et devis) et de procéder aux travaux par opportunisme, par exemple lorsqu'un programme de subvention est annoncé.

Dans tous les cas, un plan ambitieux d'intervention et d'entretien des routes sera mis en place, favorisant davantage les travaux en régie. La municipalité a embauché de nouveaux journaliers, a acquis un camion « dix roues » et une pelle mécanique. Ces équipements devraient permettre d'épauler significativement l'équipe d'employés de voirie dans la réalisation des travaux d'entretien. La priorité sera d'installer des ponceaux et de réhabiliter les fossés pour qu'ils jouent leur rôle dans un drainage efficace des eaux de ruissellement.

IMPACT FISCAL

Autre sujet d'inquiétude : les coûts et l'impact fiscal que ces programmes auront sur les comptes de taxes des citoyens. Le maire François Ghali a rappelé lors des consultations que « le réseau a été négligé » et que « plus on tarde à le réparer, plus les coûts d'intervention seront élevés. Il faut donc agir maintenant pour arrêter la dégradation de nos actifs. »

De nombreuses interventions pouvant être subventionnées, le fait d'attendre l'octroi de ces subventions pour entreprendre des travaux d'envergure permettra, a expliqué le maire, de minimiser leur impact fiscal. Sur la base du calcul actuel des investissements nécessaires (6 millions de dollars sur cinq à dix ans), l'impact fiscal à terme serait inférieur à 80 dollars par 100 000 dollars d'évaluation.

Suzanne Paradis, conseillère
Présidente du Comité Voirie

MOT DU MAIRE

François Ghali

CHÈRES AMIES, CHERS AMIS,

Les deux premières années de notre mandat ont permis au nouveau conseil municipal de vous écouter, d'observer, d'analyser et d'évaluer toutes nos problématiques municipales. Des plans ont été « tirés » et validés. Nous avons ainsi une bonne idée des objectifs et des orientations.

L'année 2019 est donc une année d'actions et de réalisations. Il m'apparaît clair que prendre des décisions et faire des choix occasionnera des débats. Dans notre société libre et démocratique, ces débats sont sains. Ils nous permettent de jeter un second regard sur les projets et éventuellement de les améliorer. Mais il faut aussi avancer et éviter de tergiverser. J'ose espérer que les débats resteront civilisés et que, une fois la décision démocratiquement prise, après consultations et en toute transparence, le conseil et nos citoyens se rallieront autour des projets et feront montre de solidarité.

***

Ce journal trimestriel vous parvient avec quelques semaines de retard. Voici l'explication : les crues printanières et la fonte soudaine de la neige ont inondé quelques maisons. Elles ont surtout endommagé un pont et le ministère des Transports a dû en fermer un autre. Environ 140 résidences se sont retrouvées enclavées. Le conseil municipal a déclaré l'urgence sur tout le territoire et cela nous a permis d'installer un pont temporaire au domaine Lanthier et d'aménager un chemin de contournement pour permettre l'évacuation des citoyens et le cas échéant les urgences médicales.

***

Wentworth-Nord a incorporé un OBNL qui porte le nom de Développement économique Wentworth-Nord (DEW). Cet organisme est un « outil » ayant pour objectif de mettre en commun nos ressources économiques, de les développer et d'encourager l'entrepreneuriat. La municipalité - et, nous l'espérons, le milieu - dotera DEW d'un fonds qui aidera les entreprises présentes ou nouvelles à croître ou à s'installer chez nous.

L'été est à nos portes : je vous souhaite de passer d'agréables moments avec votre famille et vos amis dans ce magnifique coin de pays. Amitiés.

Le Maire de Wentworth-Nord,
François Ghali
fghali@wentworth-nord.ca

DIRECTION GÉNÉRALE

Marie-France Matteau

LES ÉTATS FINANCIERS DE LA municipalité pour l'année 2018, auxquels les vérificateurs mandatés sont en train de mettre la dernière touche, seront en ligne dans les prochaines semaines.

Pour les trois premiers mois de l'année 2019, les revenus se sont élevés à 4 812 058 dollars et les dépenses à 1 305 787 dollars, comparativement à 4 572 380 dollars de revenus et 1 517 375 $ de dépenses pour le même trimestre de 2018. L'écart s'explique par des changements administratifs.

En collaboration avec le Centre d'expertise et de recherches en infrastructures urbaines (CERIU), nous avons fait l'inventaire et mis sur pied un programme visant à assurer une gestion plus saine de nos actifs mobiliers et immobiliers (églises, matériel roulant, équipements lourds, édifices municipaux, etc.).

VOILÀ!

Le site internet de la municipalité a subi une cure de rajeunissement. Nous avons également mis en ligne le portail Voilà! qui permet aux citoyens de communiquer efficacement avec la municipalité par cellulaire ou par ordinateur pour signaler rapidement un problème. Voilà! est une façon de répondre plus vite aux demandes des citoyens.
Plusieurs rencontres avec des fournisseurs de services Internet ont par ailleurs eu lieu. Les négociations visent à offrir le meilleur service Internet au plus grand nombre de citoyens et au meilleur coût. Nous espérons pouvoir conclure une entente très prochainement à ce sujet.

ROUTES

Des consultations publiques ont eu lieu à Saint-Michel, Montfort et Laurel pour présenter l'état des routes, les stratégies et les coûts afférents à la mise à niveau de notre réseau routier. Un programme de réfection des routes est actuellement en cours de réalisation ainsi qu'un autre pour leur entretien préventif. L'équipe des travaux publics est déjà à pied d'œuvre pour procéder aux travaux et aux réparations les plus urgentes sur le territoire.
Nous avons conclu en janvier dernier une entente avec le propriétaire du chemin Pivoine afin d'offrir un chemin de contournement aux citoyens qui demeurent au domaine Lanthier. Il permettra de désenclaver le secteur pendant la reconstruction du pont.

Plusieurs employés entreront en poste prochainement, notamment en voirie. J'aimerais leur souhaiter la bienvenue au sein de notre équipe.

UNE NATURE PLUS CAPRICIEUSE

Les changements climatiques ont rendu la nature plus capricieuse. Les maires de la MRC des Pays-d'en-Haut ont donc établi un protocole d'entente pour assurer l'entraide entre les municipalités lors de sinistres ou de désastres majeurs. Notre service de Sécurité incendie sera responsable de sa mise en application.

ART ET CULTURE

Le comité Art et Culture s'est réuni afin de travailler sur la programmation 2019 qui sera disponible sous peu. Plusieurs évènements seront présentés tout au long de l'année. Le comité planche d'ores et déjà sur le programme de l'année prochaine.

Marie-France Matteau
Directrice générale et Secrétaire-trésorière

SÉCURITÉ INCENDIE

On recrute au service de la Sécurité incendie et des premiers répondants !

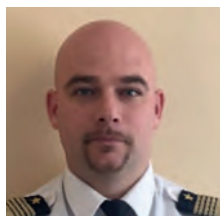

Jason Neil

VOUS VOULEZ RELEVER DES DÉFIS EXCITANTS ?
Vous voulez aider votre communauté?
Nous recrutons !

Visitez notre site web ou la page Facebook
www.facebook.com/ServiceIncendieWentworthNord/

Postulez dès maintenant !
jneil@wentworth-nord.ca
www.wentworth-nord.ca

Nos interventions

Au cours des trois premiers mois de l'année, le service de la Sécurité incendie est intervenu lors de deux effondrements de structures dus à l'accumulation de neige sur les toitures et a participé à quatre sauvetages hors-route.

Comparativement au premier trimestre de 2018, le service a reçu 41 appels, contre 39, une hausse de 4 % en appels de premiers répondants et une diminution de 4 % en appels pour les urgences municipales.

Incendie et PR 2018 vs 2019	2018	2019
Nbre d'appels du 1er janvier au 1er avril	39	41
% d'appel pour les premiers répondants	38%	42%
% d'appel pour les urgences municipales	29%	25%

Nos actions, nos projets

•Nous avons activement participé à la Journée verte du 18 mai dernier.

•Le printemps étant à nos portes, des formations seront données pour la recherche et le sauvetage hors-route et l'entrée par effraction dans les résidences ou bâtiments municipaux.

• Au cours des prochains mois, nous visiterons les résidences privées de la municipalité afin d'y faire de la prévention. Un formulaire sera remis à chacun des propriétaires, à charge pour eux de le compléter et de le retourner au service.

Un nouveau comité de sécurité civile

En janvier dernier, la MRC des Pays-d'en-Haut a formé un comité de sécurité civile dont l'objectif est de conclure une entente intermunicipale en sécurité civile. Celle-ci vise à mettre en commun des ressources humaines et matérielles ainsi que l'expertise des municipalités et de la MRC. Ce comité a également pour mission de créer un inventaire régional de gestion de risques s'il survenait une catastrophe majeure sur le territoire des Pays-d'en-Haut.J'ai été nommé par le Conseil municipal pour y siéger. En mon absence, je serai remplacé par madame Martyne Charette, chef de division du service de la Sécurité incendie.

Jason Neil, directeur
Directeur de la Sécurité incendie et des premiers répondants

Urbanisme et environnement

Emmanuel Farmer

LE PRINTEMPS est enfin arrivé et qui dit printemps dit Journée verte ! Celle-ci s'est tenue durant la fin de semaine de la fête des Patriotes, le 18 mai dernier. Pour ceux d'entre vous qui avaient commandé des végétaux, ce fut l'occasion de les récupérer pour les planter bientôt. Jeux pour enfants et maquilleuse étaient au rendez-vous.

Installations sanitaires

Comme chaque année, le Service de l'urbanisme et de l'environnement engagera deux étudiants cet été. Leur projet le plus important sera de relancer le programme d'inspection des installations sanitaires. La priorité sera donnée cette année à l'inspection des puisards et à celle des installations sanitaires sur lesquelles nous ne possédons aucune information. Les gens concernés ont déjà reçu un avis les invitant à prendre rendez-vous avec le Service de l'environnement. Avec ces inspections et le programme d'aide ÉcoPrêt adopté en 2018, nous croyons que nous serons en mesure de remplacer une bonne partie des installations sanitaires polluantes.

Espèces exotiques envahissantes

Une nouvelle campagne de sensibilisation sera bientôt lancée sur tout le territoire. Elle a pour objectif d'alerter l'ensemble de la population sur le fait que la lutte aux espèces exotiques envahissantes est l'affaire de tous et que le lavage des embarcations est une mesure essentielle à la préservation de nos lacs.

Les stations de lavage ont d'ailleurs repris du service le samedi 18 mai. Elles seront encore une fois cette année ouvertes 7 jours sur 7 de 7 h à 16 h avec préposé et libre-service le reste du temps.

Construction, rénovation

La saison des permis démarre lentement. Entre le 1er janvier et le 31 mars 2019, nous avons délivré 29 permis, dont un seul pour maison neuve. À la même date l'an dernier, nous avions émis 29 permis, dont quatre pour de nouvelles constructions.

Emmanuel Farmer, urb.
Secrétaire-trésorier adj.
et directeur du Service de l'urbanisme et l'environnement

TRAVAUX PUBLICS

UN PRINTEMPS FRILEUX !

Ah ! Comme la neige a neigé, nous direz-vous…

Les entrepreneurs et nos effectifs n'ont pas eu tellement de répit avec cet hiver qui n'en finissait plus. Le conseil municipal a demandé au directeur des Travaux publics de faire l'analyse comparative des coûts pour effectuer le déneigement en régie et par les entrepreneurs privés.

Des demandes de soumission et/ou des appels d'offres ont été rédigés pour l'achat d'un camion 10 roues et d'une pelle sur chenilles, pour l'épandage d'abat-poussière et le balayage des rues. Ces contrats ont été attribués lors de la séance du conseil municipal du 18 avril dernier.

Le processus d'élaboration d'un plan de gestion sur les actifs est par ailleurs en cours avec le CERIU (Centre d'expertise et de recherches en infrastructures urbaines) afin de colliger des informations sur les actifs de la municipalité (ponceaux, ponts, bâtiments municipaux, flottes de véhicules). L'étude devrait nous permettre d'améliorer nos pratiques en matière de gestion de ces actifs.

Nous sommes également en processus de mise à jour du PIIRL (Plan d'intervention en infrastructures routières locales) qui datait de 2015. La firme de génie MLC a été mandatée pour réaliser cette mise à niveau. Nous avons ciblé à cet égard la route Principale, le chemin Jackson, le chemin de la Rivière-Perdue, le chemin des Montfortains et le chemin Millette.

Au cours des prochains mois, plusieurs travaux de voirie attendent donc notre équipe. En plus d'élaborer un programme d'entretien préventif pour nos chemins et rues, il nous faudra améliorer la signalisation routière sur tout le territoire, identifier, entretenir et/ou changer des ponceaux. Le nivelage des chemins est notre priorité !

De nombreuses entrevues ont par ailleurs été réalisées au cours des dernières semaines afin d'élargir notre bassin de journaliers aux Travaux publics. Trois nouveaux employés saisonniers sont entrés en poste à la mi-mai, ce qui aidera grandement nos effectifs déjà en place.

Le Service des Travaux publics

VIE COMMUNAUTAIRE, LOISIRS ET CULTURE

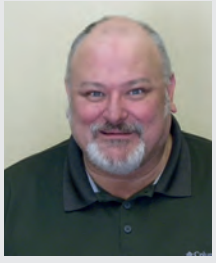

Stéphane Legault

UNE SAISON HIVERNALE HORS DE L'ORDINAIRE !

La saison hivernale a permis aux adeptes de plein air de circuler avec joie à pied, en patins, en toboggan, en ski, en raquettes ou en vélo à pneus surdimensionnés dans nos infrastructures hivernales ! Nos employés ont déployé tous les efforts possibles, malgré les températures changeantes, pour vous offrir des sentiers et infrastructures d'une grande qualité.

Notons que les conditions hivernales qui se sont prolongées, alliées à celles qu'offre notre situation géographique, ont permis de bénéficier de sentiers entretenus jusqu'au 23 mars. Certains ont même patiné le 6 avril dernier sur notre patinoire municipale. Nous fermons donc avec grande fierté « les livres » sur une saison dont on se souviendra !

Travaux à Saint-Michel

Les travaux visant à déterminer l'état d'une partie du presbytère ont été exécutés tout récemment. Ils donnent le coup d'envoi à ceux concernant l'église Saint-Michel, un vaste projet de mise à niveau du bâtiment. La construction de ce dernier date des années 1960. Les rénovations dont il va bénéficier assureront sa pérennité.

Une foule de nouveautés au service de la vie communautaire !

Dans les mois à venir, nous mettrons en place une programmation culturelle bonifiée pour mieux vous servir. Des concerts, conférences, ateliers et pièces de théâtre de qualité vous seront proposés tout près de chez vous.

Multimédia à Saint-Michel

Autre nouveauté qui sera disponible sous peu: nous allons prochainement installer un système multimédia au sous-sol de l'église Saint-Michel. Cet équipement entièrement subventionné par le programme Nouveaux Horizons pour les aînés comprend un projecteur EPSON haute définition avec écran de plus de 165 pouces, incluant un système de son haute-fidélité. Son installation permettra une variété d'utilisations, comme des cours, ciné-conférences, projections de films et bien d'autres !

C'est avec enthousiasme que nous travaillons à vous offrir de nouveaux services et à contribuer ainsi à l'amélioration de votre qualité de vie !

Bon printemps et bel été !

Stéphane Legault.
Directeur de la Vie communautaire, des Loisirs et de la Culture

Table des aînés de la MRC des Pays-d'en-Haut

L'URGENCE CLIMATIQUE, ÇA VOUS DIT QUOI ?

LES PERSONNES AÎNÉES sont peu impliquées dans les causes environnementales. Pourtant, la retraite est une période riche en termes d'implication citoyenne et bénévole. Toutefois, la protection de l'environnement ne figure généralement pas parmi les premières causes défendues par les aînés. Sans le savoir, plusieurs d'entre nous posons quotidiennement des gestes qui ont des conséquences sur l'environnement.

Régulièrement, nous sommes témoins de la dégradation rapide de la planète ces dernières décennies. Rappelez-vous les records et la durée des chaleurs de l'été 2018 de même que l'hiver de notre enfance en quantité de neige et en poudrerie- 2019! Nous nous devons tous de passer à l'action et nous avons un devoir d'espérance pour la jeunesse qui nous suit. Mais de là à s'empêcher de voyager parce que nos efforts quotidiens pour la cause seront annulés par un seul déplacement en avion, il y a une marge! Entre ne rien faire du tout et un style de vie sans déchets, il y a des 50 nuances de … Pour compenser nos émissions à effet de serre (GES), nous pouvons faire un don à Équiterre (equiterre.org) en choisissant de planter des arbres. Avec le temps, les médecins en arrivent à nous conseiller de modifier notre alimentation et sans le savoir, ce changement est notre premier geste concret pour en réduire le gaspillage tout en vivant mieux. Nous encourageons les acteurs de l'économie locale comme les agriculteurs et les artisans qui nous fabriquent les merveilleux produits de notre terroir. Si on additionne toutes les actions individuelles, nous créons la force du nombre et nous pouvons alors exercer une saine et ferme pression sur les entreprises et nos gouvernements parce que ce mouvement collectif fait toute la différence. Sans nous en rendre compte et sans souffrance, votre petit geste devient significatif.

Sur le plan pratique, nous sommes déjà dans l'ère d'éliminer les sacs de plastique jetables par des sacs réutilisables de tous formats, même pour utiliser chez le dépanneur, le magasin à 1 $, en librairie et à la pharmacie (médicaments et spéciaux). Utilisez les trois bacs de recyclage et vous produirez moins de déchets. Apportez vos vieux objets technos et autres comme les téléviseurs à votre écocentre local. Vous avez du temps, offrez un cadeau en coupons échangeables contre de l'accompagnement chez le médecin ou encore un après-midi avec une personne seule et vous serez accueilli par un chaleureux sourire à votre arrivée chez elle. Fini les bouteilles d'eau en plastique, vous payez déjà des cols bleus qui travaillent consciencieusement pour vous procurer une des meilleures eaux pures et potables au monde. Finalement, l'entraide par le covoiturage permet des rencontres significatives pour les deux parties tout en réduisant les émissions de CO2.

Sur le plan scientifique, il nous reste un peu plus d'une dizaine d'années avant qu'il ne soit trop tard. À quoi servira votre patrimoine financier si vos héritiers demeurent dans un Québec où les changements saisonniers signifieront sécheresse et pénurie d'eau potable – hé oui même ici! On constatera que plusieurs habitudes douces pour la planète sont plus faciles à s'adapter qu'on l'avait envisagé. Alors on continue pour nous et … pour ceux qui restent, ce sera notre perpétuel héritage!

Comité de communication de la Table des aînés, téléphone : 819-321-9404

Sources : Revue Force de l'âge, automne 2017 et Revue Virage, printemps 2019

Toute reproduction en tout ou partie par quelques moyens que ce soient est interdite.

PAVILLON MONFORT

CET ÉTÉ, LE PAVILLON MONTFORT SERA DE NOUVEAU ouvert aux randonneurs, cyclistes, kayakistes, pique-niqueurs, amateurs de planches à pagaie et autres amants de la nature. Venez découvrir le calme et les paysages à couper le souffle de notre magnifique municipalité!

Le pavillon Montfort sert de centre d'accueil et de location d'équipements quatre saisons pour les adeptes de plein air. Il est conseillé de vérifier la disponibilité de ceux-ci avant de vous présenter.

À noter qu'il est aussi possible de louer des salles pour tout rassemblement, avec ou sans traiteur.

Pour information, location et réservations : 450 226-2428 / 579 888-1892.

ACTIVITÉS ET ÉVÉNEMENTS À VENIR

PROGRAMMATION CULTURELLE 2019

Développement important de la programmation culturelle ! En lien direct avec l'adoption récente d'une politique culturelle et afin d'améliorer et faciliter l'accès à la culture pour tous les citoyens, la Municipalité a bonifié sa programmation culturelle. Chacun y trouvera son compte dans les 3 secteurs de la municipalité. Des concerts, conférences, ateliers et une pièce de théâtre seront présentés dans nos centres communautaires sur le territoire. Surveillez la programmation qui sera dévoilée dans les prochaines semaines. Pour informations / billets : 450 226-2416, poste 21

Un bref aperçu !

La harpe, avant et après !
Samedi, le 8 juin 2019
20 h
Pavillon Montfort (160, route Principale)
Coût du billet : 20 $

Une œuvre de la composition de Caroline Lizotte, harpiste de renommée internationale et résidente de la municipalité, sera présentée en avant-première d'une prestation qu'elle donnera en première mondiale à Paris quelques jours plus tard. Cette nouvelle composition, Stellar Sonata, vous permettra d'apprécier des ragas et concerto techno de la harpe électroacoustique.

Caroline Lizotte, harpe électroacoustique
Antoine Malette-Chénier, harpes anciennes
Étienne Ratthé, musicien techno « live act »

Club de canoë-kayak Viking – Camp d'été et programme

Jeunes de 5 à 12 ans
Du lundi au vendredi, de 8 h 30 à 12 h 30
Camp Canoë pour enfants
Les participants suivront le Programme national de développement d'habiletés de canoë-kayak Canada et apprendront les règles et principes de base de la sécurité nautique.
Coût 125$/semaine, demi-journée, équipement fourni.
Programme PaddleAll pour enfants et adultes avec des besoins spéciaux, des cours d'initiation et programme récréatifs en kayak, canoë et bateau dragon.
Info : 450 226.1876 ou canoekayakviking@gmail.com
www.canoekayakviking.com
Les programmes et/ou les prix sont sujets à changement sans préavis.

ACTIVITÉS ET ÉVÉNEMENTS À VENIR

Samedi, 14 septembre 2019, 13 h
Atelier d'initiation au modelage d'argile
Centre communautaire Laurel
Gratuit
Atelier d'initiation au modelage d'argile pour tous. Venez apprendre les rudiments de cette matière aux mille possibilités.
Les participants partiront avec leurs créations. Tout le matériel nécessaire est fourni.
Ne manquez pas la programmation culturelle qui sera disponible sous peu !

GALERIE D'ART MONTFORT

Réflexions – Exposition des photographes Nadine Legendre et Nicole Larivière.
Du samedi 1er juin au dimanche 14 juillet 2019
Ouvert tous les jours de 9 h à 16 h

Regards – Exposition des peintres Huguette Lagacé et Stéphane Simard.
Du samedi 20 juillet au dimanche 1er septembre 2019 . Ouvert tous les jours de 9 h à 16 h.

La Galerie d'art Montfort a pour mission de faire connaître les artistes émergents des Laurentides, principalement de la MRC des Pays-d'en-Haut. Gérée uniquement par des bénévoles, elle offre des conditions exceptionnelles aux artistes désireux d'exposer leurs œuvres.
galeriedartmontfort.com • facebook.com/galeriedartmontfort.com
www.galeriedartmonfort.com – www.facebook.com/galeriedartmonfort.com

CAMP DE JOUR ÉTÉ 2019 – C'EST L'HEURE DES INSCRIPTIONS

Dates du camp de jour : du mardi 25 juin au vendredi 16 août 2019 (8 semaines)
Période d'inscription : Jusqu'à épuisement des places
Âges : 6 à 12 ans
Horaire du camp : 9 h à 16 h
Service de garde : 7 h à 9 h et de 16h à 18 h – 35 $ par semaine
Repas et collation à la cafétéria : 27,50 $ par semaine
Tarifs Pour l'été : 315 $ pour le 1er enfant (coût réel 945 $)
Rabais familial : 2e enfant : rabais de 70 $ (240 $) 3e enfant : rabais de 140 $ (170 $) 4e enfant et suivants : rabais de 210 $ (100 $)
Tarif à la semaine : 54 $ par semaine (rabais familial non applicable)
Le formulaire est en ligne sur le site de la municipalité :
www.wentworth-nord.ca
Pour plus d'informations : 450-226-3336, poste 21 ou bpabondepart.ca

Marché des artisans avec animation

Sous l'égide du Marché fermier
Les samedis 22 juin, 3 août et 31 août 2019 • 10 h à 14 h
Vous êtes intéressés ? contactez-nous rapidement à marchedete@tcacwn.com.
https://tcacwn.com • https://www.facebook.com/tcacwn

YOGA À MONTFORT (Pavillon Montfort)

Du 4 juillet au 29 août 2019
Les jeudis • 19h30 à 20h30
Tous les niveaux – 15 $/cours
Info : Camille Proulx info@samayoga.ca • 819 217.9642

ASSOCIATION DU LAC LAUREL

Des activités tout l'été à la Plage du lac Laurel!

Journée embellissement de la plage
Samedi, 25 mai 2019 • 9 h à 13 h

Fête de la pêche et encemensement de truites
Samedi, 8 juin 2019 • 9 h

Les voisins en mode apéro
8 juin 2019 • 5 à 7 d'ouverture de la saison estivale

Journée familiale et course de bateaux géants en carton
Samedi, 27 juillet 2019• 10 h 30 à 15 h

Journée familiale, épluchette de blé d'Inde, ensemence des truites et tirage annuel
Samedi, 24 août 2019 • 10 h 30 à 15 h
Les billets seront en vente aux points habituels

Le 8 juin 2019

Comme à toutes les années, le Réseau québécois de villes et villages en santé vous invite à célébrer la Fête des voisins, une belle occasion pour vous permettre de briser la glace, de faire connaissance, de développer des liens et éventuellement un esprit d'entraide.

Vous désirez des affiches ? Des cartons d'invitation ? Vous pouvez télécharger le tout en vous rendant à l'adresse suivante : https://rqvvs.qc.ca/fete-des-voisins ! Que la fête commence !

GRAND ÉVÉNEMENT

Fête nationale – un monde de tradition
Nouveau concept pour notre Fête nationale.
Sous la thématique de la fête foraine, nous accueillerons cette année Animation Concept. Plusieurs jeux pour les petits et grands. Surveillez notre site internet et notre page Facebook pour plus de détails.

23 juin 2019
11 h à 17 h
Jeux d'adresse
Service BBQ ($)
Cérémonial protocolaire
Sous le Préau

Club de l'Étoile du Nord 3199, chemin Millette

De juin à septembre 2019
Du lundi au vendredi
13 h à 20 h
Activités libres (cartes, bingo, dards, discussion, tricot, etc.)

Dimanche, 30 juin 2019 • 17 h
Souper surprise pour la fête du Canada
Coût à déterminer

Samedi et dimanche, 10 et 11 août 2019
Petit déjeuner du vacancier et du travailleur • 8 h à 12 h
Marché aux puces • 8 h à 17 h
Info : Sylvie Filiatrault 450 560.0516

RÉPERTOIRE DES SERVICES À LA COMMUNAUTÉ (COMMUNAUTAIRES, LOISIRS ET CULTURES)

Nom de l'organisme	Numéro de téléphone	Site Internet / Courriel
Base de plein air Bon départ	450 226-3336, poste 21	www.bpabondepart.ca
Carrefour Jeunesse Emploi (MRC des Pays-d'en-Haut)	450 227-0074 / 1-866 899-0074	www.cjepdh.ca
Carrefour Jeunesse Emploi d'Argenteuil	450 562-5766	www.cjea.org
Centre de santé et de services sociaux d'Argenteuil	450 562-3761	www.csssargenteuil.qc.ca
Centre de santé et de services sociaux des Pays-d'en-Haut	450 227-1751	www.cssspdh.com
Centre d'entraide d'Argenteuil	450 562-5151	www.centreentraideargenteuil.org
Cercles de Fermières Saint-Michel/Pine Hill	450 533-4564	sylvielav20@hotmail.com
Club de canoë-kayak Viking	450 226-7821	www.canoekayakviking.ca www.facebook.com/CanoeKayak.Viking/ info@canoekayviking.ca
Club de chasse et pêche d'Argenteuil	450 562-2342	
Club de l'Étoile du Nord	450 226-5678 / 450 560-0516 / 819 321-0156	www.facebook.com/clubetoile/ sylcanada@yahoo.fr clubetoiledunordinc@gmail.com
Commission scolaire des Laurentides	450 240-6228	www.cslaurentides.qc.ca
Comptoir alimentaire de Wentworth-Nord (Garde-manger des Pays-d'en-Haut)	450 227-3757	www.gardemangerpdh.ca
Coopérative Coup de pouce d'Argenteuil (aide à domicile)	450 562-9993	www.coopcpa.ca
Cuisine solidaire (Ressources communautaires Sophie)	450 226-5626	
Entraide bénévole des Pays-d'en-Haut	450 226-5626 / 450 229-9020	www.entraidebenevolepdh.com
Galerie d'Art Montfort	(450) 675-2198	www.facebook.com/galeriedartmontfort/ info@galeriedartmontfort.com
Garde-manger des Pays-d'en-Haut / Partage Amitié	450 227-3757	www.gardemangerpdh.ca
Groupe de la Sagesse	450 533-6051	
Mesures alternatives des vallées du Nord (médiation conciliation)	450 436-6749	www.mavn.ca
MRC des Pays-d'en-Haut	450 229-6637	www.lespaysdenhaut.com
Ressources communautaires Sophie	450 226-1304	ressourcesophie@gmail.com
Table de concertation ds Arts et de la Culture de Wentworth-Nord	450 226-7540	www.tcacwn.com/www.facebook.com/tcacwn infotable@tcacwn.com
Table des aînés des Pays-d'en-Haut	450 340-0520	
Transport adapté et collectif des Laurentides	819 774-0486 / 800 717-9737	www.transportlaurentides.ca
Transport Inter des Laurentides	819 774-0485 /877 604-3377	www.transportlaurentides.ca
Covoiturage Laurentides		www.laurentides.covoiturage.ca

NUMÉROS D'URGENCE

~ **URGENCE 911**

~ **INFO-SANTÉ 811**

~ **CENTRE ANTI-POISON**
1 800 463-5060

~ **INFO-CRIME**
1 800 711-1800

~ **SÛRETÉ DU QUÉBEC**
450 227-6848 ou 310-4141

Pour plus de détails, veuillez consulter notre site internet.

LIEUX PUBLICS ET SERVICES

√ Bibliothèque municipale et Centre communautaire Laurel
– 3470, route Principale

√ Chalet des Loisirs
– 3494, route Principale

√ Écocentre Parc de Laurel, Préau – terrains municipaux

√ Garage municipal
– 3486, route Principale

√ Église St-Michel (salle Gougeon et salle Marquis)
– 6650, route Principale

√ Parc de la plaque-tournante – contigu à la plage de Montfort

√ Parc Saint-Michel
– 6644, route Principale

√ Pavillon Montfort
– 160, route Principale

√ Plage municipale de Laurel
– 2932, chemin Millette

√ Plage de Montfort – sur le Corridor aérobique (Lac St-François-Xavier)

LA GAZETTE DE WENTWORTH-NORD

Gestion de projet : Andrée-Anne Delisle
Réviseure et correctrice : Anne Pelouas
Graphisme, montage : Jesica Pérez
Collaborateurs : Andrée-Anne Delisle, Emmanuel Farmer, François Ghali, Stéphane Legault, Marie-France Matteau, Jason Neil, Suzanne Paradis
Traduction : Susan Hamilton
Imprimé par Chromafilm, Laval

CONSEIL MUNICIPAL

Maire – François Ghali – fghali@wentworth-nord.ca

Conseiller district 1 – Jean-Luc Groulx, jlgroulx@wentworth-nord.ca

Conseiller district 2 – André Cliche, acliche@wentworth-nord.ca

Conseiller district 3 – Yvon Paradis, yparadis@wentworth-nord.ca

Conseillère district 4 – Suzanne Young Paradis, syparadis@wentworth-nord.ca

Conseiller district 5 – David Zgodzinski, dzgodzinski@wentworth-nord.ca

Conseiller district 6 – Eric Johnston, ejohnston@wentworth-nord.ca

MAISON DU CITOYEN

– 3488, route Principale, Wentworth-Nord (QC) J0T 1Y0

• 450 226-2416 ou 1 800 770-2416

• Télécopieur : 450 226-2109 – info@wentworth-nord.ca

– Site web : www.wentworth-nord.ca

• Horaire : lundi au vendredi de 8 h 30 à 12 h et de 12 h 30 à 16 h 30

ACCUEIL ET RÉCEPTION : Monique Goupil, poste 21 – accueil@wentworth-nord.ca

• **Directrice générale et secrétaire-trésorière et directrice des Finances** – Marie-France Matteau, poste 36 – mfmatteau@wentworth-nord.ca

• **Attachées d'administration à la mairie et à la direction générale** – Andrée-Anne Delisle, poste 39 – secretariat@wentworth-nord.ca – Carole Bissonnette, poste 46 – cbissonnette@wentworth-nord.ca

• **Secrétaire-trésorier adjoint et directeur Environnement/Urbanisme :** Emmanuel Farmer, poste 30 – urbanisme@wentworth-nord.ca

• **Inspection et permis** – Geneviève Desjardins, coordonnatrice, poste 45, gdesjardins@wentworth-nord.ca - Audrey Béland-Therrien, poste 38 – inspecteur@wentworth-nord.ca

• **Adjointe administrative Urbanisme/Environnement** – Natacha Vincent (Annie Desmeules), poste 32 – adjurbenvi@wentworth-nord.ca

• **Directeur Sécurité incendie** – Jason Neil, poste 33 – jneil@wentworth-nord.ca

• **Directeur Loisirs, Culture, Vie communautaire** – Stéphane Legault, poste 37 – slegault@wentworth-nord.ca

• **Directeur Travaux publics** – Farid Madaoui, poste 24 – genie@wentworth-nord.ca

• **Contremaître Travaux publics** – Jean-Sébastien Parent, poste 27 – voirie@wentworth-nord.ca

• **Adjointe administrative Vie communautaire, Loisirs et Culture, Incendie et Travaux publics –** Alexandra Godin (Carole Bissonnette), poste 46 – adjointe@wentworth-nord.ca

• **Comptable –** Mireille Perreault, poste 23 – comptable@wentworth-nord.ca

• **Taxation –** Keven Dufour (Véronique Cronier), poste 22 – taxation@wentworth-nord.ca

• **Facturation –** Keven Dufour (Véronique Cronier), poste 22, facture@wentworth-nord.ca

PLAGE MUNICIPALE

2392, chemin Millette, Laurel
(accès au nord de Chisholm)
Ouverture de la plage: Samedi 22 juin 2019
Présences des sauveteurs, 10 h à 18 h
tous les jours

ÉCOCENTRE

Lundi au vendredi : 8 h 30 à 12 h
À compter du 1er mai ouvert les samedis : 10 h à 16 h

BIBLIOTHÈQUE

3470, route Principale, Wentworth-Nord
(QC) J0T 1Y0

Téléphone : 450-226-2416 poste 43
Horaire : Mardi de 14 h à 17 h;
Vendredi de 9 h 30 à 12 h 30 et
Samedi de 9 h 30 à 12 h 30.
Sauf congés fériés et exceptions

PROCHAINES SÉANCES DU CONSEIL

Tous les 3e vendredi du mois sauf exception
Centre communautaire de Laurel –
3470, route Principale, Wentworth-Nord
Vendredi, 21 juin 2019 à 19 h
Vendredi, 19 juillet à 19 h
Vendredi, 16 août à 19 h

Activités mensuelles
JUIN - JUILLET - AOÛT
2019

JUIN

Samedi, 1er	9 h	Début de l'exposition Réflexions - Galerie d'Art Montfort (jusqu'au 14 juillet)
Mercredi, 5	17h	Souper du Groupe de la Sagesse (contribution volontaire)
Samedi, 8	5 à 7h	Les voisins en mode apéro - Plage du Lac Laurel - Association du Lac Laurel
	19h	Concert - La harpe, avant et après
	17h	Souper Fête des Pères - Club l'Étoile du Nord (7 $)
Vendredi, 14	9h30	Santé amicale - Pavillon Montfort
Mercredi, 19	9h30	Santé amicale - Club de l'Étoile du Nord
Vendredi, 21	**19h**	**Réunion du Conseil municipal - Centre communautaire Laurel**
Samedi, 22	10 h	Ouverture Marché fermier et marché des artisans - Préau
Dimanche, 23	11h	Fête nationale - un monde de tradition - Fête foraine - Sous le Préau
Dimanche, 30	17h	Souper suprise - Fête du Canada (coût à déterminer)

JUILLET

Mercredi, 10	17h	Souper spaghetti - Club de l'Étoile du Nord (7 $)
Vendredi, 19	**19h**	**Réunion du Conseil municipal - Centre communautaire Laurel**
Samedi, 20	9 h	Début de l'exposition Regards - Galerie d'Art Montfort (jusqu'au 1er septembre)
Samedi, 27	10h30	Journée familiale et course de bateau géants en carton - Plage du Lac Laurel - Association du Lac Laurel

AOÛT

Samedi, 3		Marché des artisans - Préau
Samedi, 10	8 h à 17 h	Petit déjeuner du vacancier et du travailleur et Marché aux puces- Club de l'Étoile du Nord
Dimanche, 11	8 h à 17 h	Petit déjeuner du vacancier et du travailleur et Marché aux puces- Club de l'Étoile du Nord
Vendredi, 16	**19 h**	**Réunion du Conseil municipal - Centre communautaire Laurel**
Samedi, 24	10 h 30	Journée familiale, épluchette de blé d'inde et autres - Plage du Lac Laurel -
Samedi, 31	10 h	Marché des artisans - Préau

ACTIVITÉS HEBDOMADAIRES

Dimanche	9 h 30	Messe - Centre communautaire Laurel
	11 h	Messe - Pavillon Montfort
Lundi	10 h	Divers ateliers - Cercle de Fermières St-Michel/Pine Hill - salle Marquis
	13 h	Activités libres - Club de l'Étoile du Nord
Mardi	19 h	Billard - Groupe de la Sagesse
Mercredi	13h30	Bingo - Club de l'Étoile du Nord (sauf le 2ième mercredi du mois)
	13 h	Cuisine solidaire - Centre communautaire Laurel
Jeudi	13 h	Dards - Club de l'Étoile du Nord
	14 h	Comptoir alimentaire - Centre communautaire Laurel
	19 h	Billard - Groupe de la Sagesse

REJOIGNEZ L'INTER AVEC LE SERVICE DE TAXIBUS

l'inter taxibus des Laurentides

LE SERVICE DE TAXIBUS EST UN TAXI COLLECTIF QUI PERMET DE REJOINDRE LES CIRCUITS D'AUTOBUS DE L'INTER DES LAURENTIDES.

- Service offert du lundi au vendredi
- Réservation obligatoire au 819-774-0485
- Tarification : 4 $
- Payable en argent dans le taxibus
- Gratuit pour les enfants de 11 ans et moins
- Visitez www.linter.ca pour plus d'info

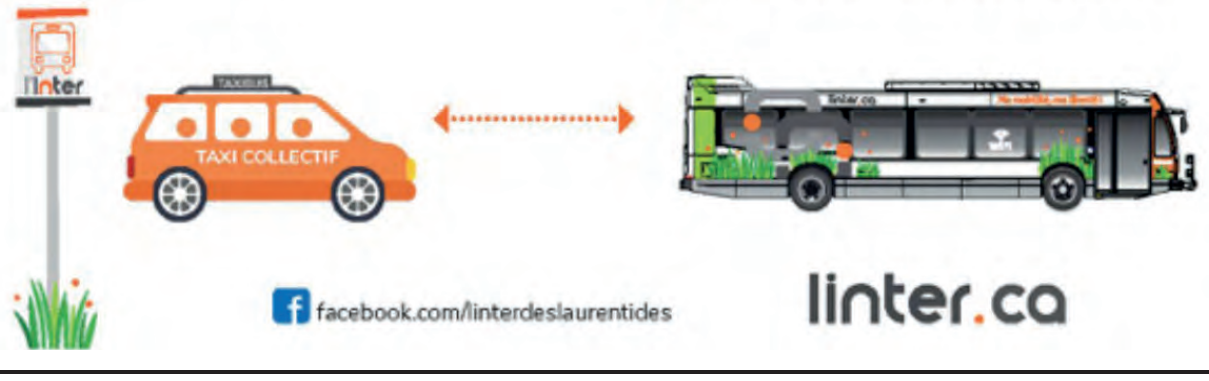

facebook.com/linterdeslaurentides

linter.ca

WENWORTH-HORAIRE

Wentworth-Nord ch. Rivière Perdue / rue Chisolm	Wentworth-Nord ch. Milette / ch. Rivière Perdue	Wentworth-Nord ch. Milette / rue Chisolm	Wentworth-Nord ch. Rivière Perdue / rue Principale	Wentworth-Nord rue Spotz / rue Principale	Wentworth-Nord rue Antoine-Charland / rue Principale	Wentworth-Nord rue Principale / montée Ste-Marie	Morin-Heights route 364 / rue du Village	Saint-Sauveur ch. Avila / rue de la Gare
DÉPART →								ARRIVÉE
5h56	6h01	6h06	6h11	6h16	6h25	6h31	6h46	7h01
8h56	9h01	9h06	9h11	9h16	9h25	9h31	9h46	10h01
12h21	12h26	12h31	12h36	12h41	12h50	12h56	13h11	13h26
16h16	16h21	16h26	16h31	16h36	16h45	16h51	17h06	17h21
ARRIVÉE ←								DÉPART
8h34	8h29	8h24	8h19	8h14	8h05	7h59	7h44	7h29
10h14	10h09	10h04	9h59	9h54	9h45	9h39	9h24	9h09
12h34	12h29	12h24	12h19	12h14	12h05	11h59	11h44	11h29
19h04	18h59	18h54	18h49	18h39	18h35	18h29	18h14	17h59

The Gazette OF WENTWORTH-NORD

60th ANNIVERSARY

EXECUTIVE SUMMARY

January – February - March 2019 Vol. 2 – No. 1

A MEMORABLE MARCH 9!

MORE THAN 900 PEOPLE TURNED OUT AT THE SITE OF THE OUTDOOR DAY activities held on March 9! We can therefore confirm that this event was very successful in every way.

Snow painting, the ice castle workshop, the dog sledding rides and the hockey games all delighted youngsters and grown-ups alike. The taffy on snow was also a great success and everyone asked for more... In the evening, the fire-eater's performance was truly amazing and this magnificent day came to a close with a torchlight walk under the starry sky.

We wish to express our heartfelt thanks to all the volunteers who worked so hard to make this event a day that will be remembered for a long time to come!

RESIDENTS IN FAVOUR OF ROAD REHABILITATION AND MAINTENANCE PLAN

Suzanne Paradis

AT OUR REQUEST, an exhaustive study of road conditions was carried out by engineer André Philippe Hébert, who has worked with our municipality on many an occasion in the past. Based on the findings, about one-third of the roads assessed (approximately 30 km) are in very poor condition.

Investments for the roads could amount to as much as $6 million over the next five to ten years (municipal equity).

The Municipal Council held three consultation sessions in the three sectors of the Municipality to present the situation to the residents. Emphasis was placed on the findings, the strategy and the work priorities as well as the long-term objective: to make the road network "acceptable" over the next five to ten years.

The majority of residents who attended the consultations were in favour of the work plan as long as it was well organized and planned. The impact on the tax bill was explained in detail. The questions and concerns mainly relate to the timelines and financing of the work projects.

Possible financial assistance

The following roads – Principale, Millette, Jackson, Notre-Dame Sud and Rivière-Perdue – are eligible for funding of up to 75%. Except for basic maintenance, their repairs will consequently wait for the funding to be granted.

Other public roads may also be eligible for funding programs, although less generous ones. The strategy adopted is to plan their rehabilitation now (by preparing plans and specifications) and to carry out the work according to certain criteria, for example when a funding program is announced.

In all cases, an ambitious road maintenance and intervention plan will be established, with more emphasis on work projects coming under

Continued on page 2

Voilà ! - Your smart civic portal

• News and alerts (newsletter) • Requests (complaints, snow removal, public works, etc.) • Permit applications • Online tax bill

By centralizing some of your information in the Voilà smart civic portal, you will optimize your interactions with the municipality.

Sign up to receive news and alerts. To view and receive notices about your tax bill online, add a property and a tax bill to your profile. To register for Voilà, visit **www.wentworth-nord.ca**

THE FARMERS' MARKET IS BACK!

THE MARKET is back this year, under the dome! Following a wonderful success last summer, the Municipality will be holding its farmer's market for a second season. Last year, an average of more than 200 people attended this weekly event where a wide variety of fruits, vegetables and other products were on sale.

This year, new merchants will be joining a large number of those who were here last year and who have confirmed that they will be back.

See you under the Préau on Saturday morning, rain or shine....

Please note that the farmers' market hours have changed. The market will now be open 10 a.m. - 2 p.m., starting June 22, in order to better meet needs.

For merchants, the spaces are free of charge.

For information, call Hélène Chartier at 579 888-1892.

Throughout the summer, artists and craftspeople will also take the opportunity of the Farmers' Market to offer you their most beautiful creations.

In addition, and thanks to the collaboration of the Table de concertation des Arts et de la Culture de Wentworth-Nord, there will be **three major craft markets under the dome this summer, on June 22, August 3 and August 31.**

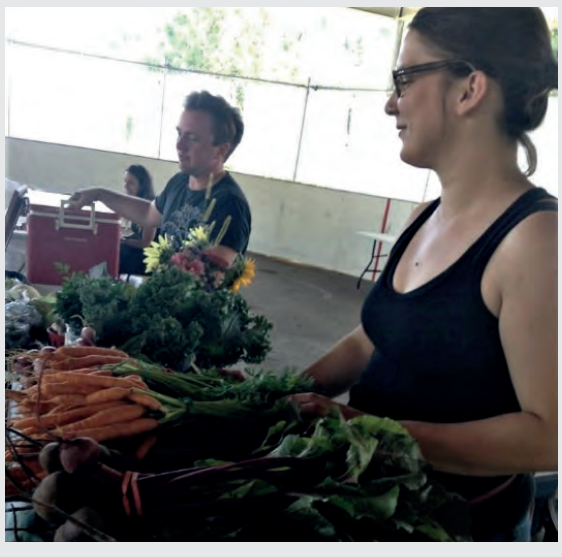

THE MAYOR' S MESSAGE

François Ghali

DEAR FRIENDS,

The first two years of our term of office have given the new Municipal Council an opportunity to listen to you, observe, analyse and evaluate all our municipal issues. Plans were "drawn up" and have been validated. In doing so, we have a good idea of our objectives and directions.

And so 2019 is a year of actions and achievements. It seems clear to me that making decisions and choices will lead to some debate. In our free and democratic society, these debates are healthy. They enable us to take a second look at the projects and possibly improve them. But we must also move forward and avoid procrastinating. I dare to hope that the debates will remain civilized and that once the decision has been reached democratically—following consultations and in full transparency—both Council and our residents will rally around the projects and show their solidarity.

***

This quarterly newsletter is a few weeks late in arriving. Here's the cause ! Spring floods and the sudden snowmelt have flooded some homes. The biggest damage was to a bridge and the *Ministère* des Transports had to close another one. About 140 homes were left trapped as a result. Municipal Council declared an emergency throughout the territory and that made it possible for us to install a temporary bridge at Domaine Lanthier and to build a detour road to enable the evacuation of residents and, where necessary, medical emergencies as well.

***

Wentworth North has incorporated a non-profit organization (NPO) called Développement économique Wentworth-Nord (DEW). This organization is a "tool" which objective is to pool our economic resources, develop them and encourage entrepreneurship. The Municipality—and, we hope, the community as a whole—will provide DEW with a fund to help existing or new businesses grow or establish themselves in our community.

Summer is just around the corner: I wish you pleasant times with your family and friends in this beautiful part of the country.

Best regards,
François Ghali
fghali@wentworth-nord.ca

GENERAL MANAGEMENT

Marie-France Matteau

THE MUNICIPALITY'S FINANCIAL STATEMENTS FOR 2018, which are being finalized by the auditors we hired, will be available online in the coming weeks.

For the first three months of 2019, revenues amounted to $4,812,058 and expenses to $1,305,787, compared to $4,572,380 in revenues and $1,517,375 in expenses for the same quarter in 2018. The variance is due to administrative changes.
In collaboration with the Centre d'expertise et de recherches en infrastructures urbaines (CERIU), we have taken inventory and set up a program to ensure a healthier management of our movable and immovable assets (churches, rolling stock, heavy equipment, municipal buildings, etc.).

Voilà!
The Municipality's website has been revamped. We have also launched online the Voilà! portal, which enables residents to communicate efficiently with the Municipality by cellphone or computer to quickly report a problem. Voilà! is a solution for responding to residents' requests more quickly.
A number of meetings with Internet service providers have also been held. The negotiations aim to offer the best Internet service to the greatest number of residents at the best price. We hope to be able to reach an agreement in this regard very soon.

Roads
Public consultations were held in Saint-Michel, Montfort and Laurel to present the road conditions, strategies and costs related to upgrading our road network. A road rehabilitation program is currently under way as well as another for preventive road maintenance. The Public Works team is already busy carrying out the most urgent work and repairs on our territory.
Last January, we concluded an agreement with the owner of chemin Pivoine in order to provide a detour road for the residents who live at Domaine Lanthier. It will open up the area during the reconstruction of the bridge.
A number of employees will soon be taking up their positions, particularly in the Roads Department. I would like to welcome them to our team.

Nature more unpredictable than ever
Climate change has made nature more unpredictable. The Mayors of the Pays-d'en-Haut MRC have therefore established a memorandum of understanding to ensure mutual assistance between municipalities in the event of major damage or disasters. Our Fire Safety Department will be responsible for its implementation.

Art and culture
The Art and Culture Committee has met to work on the 2019 program, which will be available shortly. A number of events will be presented throughout the year. The committee is already working on next year's program.

Marie-France Matteau,
Manager of the Municipality and Secretary-Treasurer

QUARTERLY FINANCIAL REPORT

The quarterly financial report as at March 31, 2019 shows modest savings of $35,935.

In 2018, revenue and expenses were in line with the budget.
In addition, on August 23, 2018, Bylaw 2018-533 on budgetary control and monitoring was adopted.

FINANCIAL REPORT AS AT MARCH 31, 2019

Description	Actual March 31, 2019	Budget March 31, 2019	Variance $	%	Actual March 31, 2019
REVENUE					
Tax revenue	$3,998,371	$3,971,807	$26,564	0.7%	$3,699,707
In lieu of tax	$695,226	$724,669	$(29,443)	-4.1%	$772,281
Services rendered	$114,490	$105,538	$8,952	8.5%	$89,586
Transfer tax	$3,970	$-	$3,970	0.0%	$10,806
Transfer	$-	$-	$-	0.0%	$-
Total revenue	$4,812,058	$4,802,014	$10,044	0.2%	$4,572,380
OPERATING EXPENSES					
Council	$46,024	$46,215	($191)	-0.4%	$42,558
Law enforcement	$4,443	$1,455	$2,988	205.4%	$4,268
Financial & administrative management	$95,390	$127,684	($32,294)	-25.3%	$100,941
Registry	$1,501	$-	$1,501	0.0%	$665
Assessment	$38,856	$30,759	$8,097	26.3%	$34,137
Personnel management	$1,857	$3,500	($1,643)	-46.9%	$3,428
Other	$163,018	$123,495	$39,523	32.0%	$141,340
Police	$-	$-	$-	0.0%	$992
Fire safety	$81,794	$80,381	$1,413	1.8%	$76,920
Emergency preparedness and response	$20,503	$14,948	$5,555	37.2%	$13,198
Other (SPCA)	$7,783	$9,568	($1,785)	-18.7%	$1,533
Municipal roads	$176,632	$181,631	($4,999)	-2.8%	$122,988
Snow removal	$250,038	$275,534	($25,496)	-9.3%	$332,539
Street lighting	$7,742	$7,813	($71)	-0.9%	$4,115
Traffic & parking	$82	$-	$82	0.0%	$ 3,626
Public transit	$7,433	$7,433	$0	0.0%	$13,114
Waste materials	$98,846	$109,487	($10,641)	-9.7%	$151,617
Rivers and streams	$-	$-	$-	0.0%	$5,185
Environment protection	$3,025	$8,412	($5,387)	-64.0%	$25,659
Health & well-being	$-		$-	0.0%	$-
Urban planning & development & zoning	$63,811	$80,076	($16,265)	-20.3%	$52,627
Promotion & economic development	$15,922	$19,719	($3,797)	-19.3%	$23,663
Leisure & cultural activities	$130,617	$109,812	$20,805	18.9%	$167,767
Interest & bank charges	$11,334	$13,334	($2,000)	-15.0%	$10,741
Repayment of capital	$79,136	$90,466	($11,330)	-12.5%	$178,712
Transfer	$-	$-	$-	0.0%	$5,042
Operating expenses – municipality	$1,118,243	$1,154,179	($35,936)	-3.1%	$1,197,398
RCM contributions	$187,543	$187,543	$0	0.0%	$319,977
Total operating expenses	$1,305,787	$1,341,722	($35,935)	-2.7%	$1,517,375
Surplus (deficit)	$3,506,271	$3,460,292	$45,979	1.3%	$3,055,004

RESIDENTS IN FAVOUR OF ROAD REHABILITATION AND MAINTENANCE PLAN (CONTINUED FROM PAGE 2)

government control. The Municipality has hired new labourers, acquired a "ten-wheel" truck and a power shovel. This equipment should make it possible to significantly support the team of roadwork employees in carrying out maintenance work. The priority will be to install culverts and rehabilitate ditches to ensure that they play their role in effective stormwater drainage.

Tax impact
Another concern is the costs and tax impact that these programs will have on residents' tax bills. During the consultations, Mayor François Ghali mentioned, as a reminder, that "the road network has been neglected" and that "the longer it takes to repair it, the higher the costs will be. We must therefore act now to put a stop to the deterioration of our assets."

Since many of these projects can be subsidized, waiting for these grants to be awarded before undertaking major work operations will help minimize their tax impact, explained the Mayor. Based on the current calculations of the required investments ($6 million over five to ten years), the ultimate tax impact would be less than $80 per $100,000 of assessment.

Suzanne Paradis
Councillor, District 4